泰東日報

本報價目 每份小洋六分 每月洋一元一角 外城郵寄每月洋一元三角 外城半年七元二角 全年十四元
第四千二百四十三號（日刊） 每日出版二大張共八頁 大正十一年七月二十八日 舊曆六月四日
發行人 金子平吉 編輯人 李子民 印刷人 李福總
發行所 大連奧町五十號地 泰東日報社
會計部 廣告部 電話 長一五八番 編輯部 三四六二番
振替貯金口座 大連郵便局 B—第三七三號

格言

▲求衣食須辛苦、求愉快須辛苦、求學識須辛苦、辛苦者、宇宙間之公例也、（羅史巴）

▲心思歡暢、容顏和悅、爲長壽之秘訣、（謝洪賚）

例刊告白 每日每行五號字十三字起碼一行一元 登特別地位者倍 登長期刊者另議

論說

夏令衛生談

炎威逼人、驕陽如灸、吾人當此盛夏溽暑之際、旣無沈瓜浮李之思想、又無調冰雪藕之淸遣、惟以茲時、天氣炎熱、疫癘叢生、關於衞生事項、稍有不愼、最易弄成傳染諸疾、大之足以防碍公共安全、小之足以危害個人生命、其關係之重要、有如此者、吾人旣非醫家專家、又非養生有術、特以平常所經驗者、以及歷來所心得者、公諸於世、以備海內講究衞生者之採擇焉、

欲言衞生、當分公共個人兩方面、有公共之衞生、卽須有個人之衞生、有個人之衞生、卽須有公共之衞生、二者不可缺一、否則卽不能謂爲完全衞生也、二者茲當分別述之、

一、關於公共衞生者　茲事當由官府負其責、（一）淸潔水道、水道爲人人所飮之水料、水料一有不潔、人人飮之、人人致疾、其關係甚匪淺鮮、故官府宜察其水道來源、予以注意、（二）取締穢物、穢物最易醱酵、產生厲氣、佈散空中、人若觸之、亦易致疾、故爲之官府者、或宜禁止各家於街道上、傾倒穢物、或宜令行各家便所、不時撒佈炭酸水、庶穢物不至爲疫耳（三）考察小賣物、每當夏令之時、街頭巷內、皆有賣冰水者、賣水果者、賣甜水者、種種不一、其中每有不潔之物參雜其中、人食之多致腹瀉之疾、官府宜詳加考察、實行取締之、此非余對於小本商人、有刻薄之心也、然爲公衆衞生、不得不然耳、

一、關於個人衞生者　茲事當由個人負其責、（一）淸潔飮食、每當夏令之時、蒼蠅飛集豚食食物、而蒼蠅之足上、每附帶有菌物若干、人食之最易傳染、此人人所宜當注意者也、且當炎熱之時、人人宜食淸潔之品、不可過食油膩之物、世界衞生家、平時且然、而況於夏令炎熱之時、尤爲不可也、（二）浣濯衣服、夏令衣服、宜時時換洗、不可久穿身上、久則穢垢積滿、亦當發生疫癘、有錢者可以備人洗之、無錢者、亦可以自己洗濯、（三）辭謝宴會、夏令之間、最不可多人聚會、漫云酒食徵逐、油膩入口、均足以致疾、即人多喧嘈、濁氣沸騰、亦非夏令衞生所宜有此也、當此夏令之時、可以靜坐、則不妨閉目靜坐、如不能靜坐、則可以出遊郊外、林間水畔、皆淸身納凉之所也、

以上所陳、均於夏令衞生、有密切之關係者也、行之得法、可保不生疫癘、不受暑侵、不爲生命危險、官府中有以斯說爲然乎、則於公共衞生、注之意也可、個人中有以斯說爲然乎、則於個人衞生、注之意也可、庶幾吾之所言者、不爲無價値之言也、（大拙）

川亂之內幕談

九日重慶函云、四川自劉湘下台以後、前此劍拔弩張之勢、表面上已漸趨和緩、一般人民以爲糾紛莫解之川局、或可賴各軍將領共組之軍事會議告一結果、孰意七月五日、重慶方面、覺發現多數軍隊、由自流井瀘州敘州白石驛等處、開拔前來、計十九師砲團、九師其七旅、三十三團、三十四團、第一混成旅一團、紛紛向河下扣留華商輪船民船多隻、隨卽運到憲兵大隊全隊七百餘人、向涪都方面開拔、同時一軍留渝司令之文報、亦被扣留、于是全城皆驚、而慮僞和平之假面具、始行揭破、考此次戰爭重開之原因、實醞釀于劉湘下台之時、劉之下台、係爲各軍所不信任、迫而出此、但以富有年齡之劉湘、豈能淡泊自甘、故下台後卽準備復任、派遣代表、四出勾結、一面遣張斯可馬嗣良等分赴宜昌保定天津接洽、以四川總治權、交付北洋派、間接管轄爲交換條件、請吳曹明保孫傳芳爲援川總司令、一面籠絡西陽之湯子模、並派員招撫楊春芳、以交還鄧關爲條件、請鄧錫侯在省撲滅劉成勳、又派張秉升赴東山、以一混成旅編入八師爲條件、弭陳洪範、接濟陳遐齡大批餉彈、令其攔三軍防區、派周駿赴永川聯絡陳國棟、又由萬縣運輸餉彈、供給彭遠耀、令其煽動林密軍隊、以減少一軍軍力、復於六月二十二日躬赴夔萬豐涪一帶、面授二軍各將領機宜、其在萬縣向二師官兵演說云、（本總司令此次辭職、實因二軍不能作戰、如你們大家能作戰、本總司令馬上就可以復職）云云、劉氏返渝、卽接得馬嗣良由滬口來電告以接洽妥當、於是劉氏與其二軍軍長楊森、前參謀長張秉升、六混成旅旅長王陵基、在軍部開秘密軍事會議、決定動員、其作戰計畫、係以第四混成旅死守○陵、以防石靑陽、『因劉鐵與湯接洽、而湯係石舊部、石極不以劉氏附北爲然、不與爲伍』以第三混成旅及二師死守萬縣、以防一軍所轄之第二混成旅、以三十三團三十四團三十五團三十六團九師騎兵團獨立團憲兵大隊攻忠州、以防一軍所轄之六師五師反攻、計畫決定後、卽於五日動員、九日拂曉、實行總攻擊、至一軍方面、前以川局阢隉、早有『不爲無主義之戰爭』之宣言、現値事變倉卒、除由但軍長急令駐忠第一師退駐梁山、以示退讓外、但軍長並於七日通電省內軍政各界、（電文錄後）爲川人請命、惟二軍王正鈞楊天驥等、復於七日由豐都墊江分頭猛攻梁山、二軍軍長楊森、亦於八日離渝前往督戰、並一面製造空氣、向外宣傳、以遂其糜爛川局之大欲、嗚呼、是誠不知其何心也、』

第一軍軍長但懋辛通電云、『銜略』昨據各方報告、楊軍長子惠兄於五號午後五時、由渝親率第十七旅全部乘輪下駛、發言攻擊忠州、同時九師砲團由渝進駐合川、又先日李樾森旅長特派兵一團進駐石保秦規取忠州、唐子晉師長亦派兵到大攔口向開縣警戒、墊江二軍亦於同時派兵進駐大地、向大竹警戒、又重慶總部派人扣留第一軍電報、不許拍發等語、遠道傳聞、無任駭詫、自頃甫公辭職、政潮驟起、敝軍爲避免誤會預弭內爭計、曾將敝部撤退、並由敝軍通電宣言、決不爲無主義之爭戰、無代價之犧牲、當荷楊軍長覆電贊同、且承通電令軍、共維和平、敝軍素以信義自持、故深信二軍必能恪守宣言、共遵信約、對於道路傳聞、一切置之不理、卽如近來二軍之於重慶、酆涪萬縣等處、集中部隊、敝軍皆不敢妄加揣測、以爲二軍不乏愛國愛鄉之士、何至食言背約、殘民以逞、故敝軍照常分駐各區、未加戒備、對於省內外政局、皆不顧有所主張、藉免友軍之誤會、而惟專力於敝軍內部之整理、以爲他日裁兵之預備、亦自期年來忍飢讓防、委曲求全之苦衷、此心此志、可矢天日、乃楊軍長忽重兵相加、襲忠州、規開縣、並向順慶大竹一帶嚴爲戒備、不識二軍何故出此、如欲取得防地、則敝軍食少兵多、全省共見、而沿江下游川東南膏腴之區、皆二軍駐紮、鹽款各稅、悉歸二軍所有、何竟不許敝軍有立錐地、而必奪之、如認敝軍不應存在、則懋辛亟思釋甲歸田、諸部亦將皆敝屣權位、久思解除兵柄、但使饑兵得所歸宿、全部不難解散、今成都軍事會議開幕在卽、各軍間所有未能解決之問題、可待會議解決之、不可操持過激、致釀意外之變、現敝軍駐忠第一師爲保全地方起見、已於本晨遵令退駐梁山、以明退讓、且以表示敝軍不抵抗不衛意氣之本旨、望楊軍長及二軍將士、務以地方人民爲重、而勿爲己甚、並乞各界諸公主持公道、消弭戰禍於無形、又二軍將士皆爲甫公十年舊部、甫公雖辭職、然猶不避溽暑、躬赴萬縣慰勞、辛酉奉甫電、方感服不匕、□□□□關係川省全局之安危、七千萬民之生命財產、尤望甫公與各界諸公出爲主張、俾劫餘之民、少得蘇息、則全川利賴又且倖一二軍之幸哉、迫切陳辭、佇盼電復、但懋辛叩陽、

行將開放之秘苑 其一南海

黎總統決定將三海開放、以示與市民共樂之意、現由市政公所豫備開放事宜、茲照像最前總統府正門、卽新華門、茲門南爲南海、

俄代表覆聯合國覺書

否認革命以前之外債　承認蘇俄讓予爲調和

世界新聞社云、熱諾亞會議中、聯合國會於五月二日致俄國一覺書、陳述對俄事項、俄代表旋卽答復、援引國際公法、証其態度之正當、其中關於經濟事項者、尤爲重要、茲依大陸報所載節譯如后、

更觀覺書中其他條欵、俄代表不能不認覺書中所提一切要求爲自俄國革命所生種種變更而產出、俄代表不必於一種列强集合之前証明俄羅斯人民之偉大舉動爲正當、因此等列强在其本國歷史上、固各有不止一次之革命也、但俄代表有不得不聲明者、依照國際公法、革命之性質旣係與旣往一切猛烈破裂、故革命之後、對外對內法律上卽生新關係、凡從革命產出之政府及制度、不必尊重旣倒政府所負之義務、法蘭西大革命後於一七九二年十二月二十二日宣言、『人民之主權不受專制者所結條約之束縛、』據此宣言、革命後之法國不獨毀棄其前政府、與外國訂立之各外債、彼僅承認付還此外債三分之一、其認還之故、則由於政治上利便之目的、而其利息直至十九世紀之初期始按期照付、

法國此項實施、經法律大家認爲國際法上之一種原則、其後凡從革命或自由之戰爭、而產生之政府幾一致依守之、卽如美國獨立後否認其前身英國及西班牙所締之條約、是一明證、更自別一面觀之、上次大戰中戰勝之各國於戰中及和約締結以後、均毫不遲疑、而奪據戰敗國之財產之在其本國者、且及於在外國境內者、依照此等先例、俄國實不能爲取消其外債及收私產爲國有兩事而對外國負任何之責任、

再除由俄政府自己之行爲而致外人財產及權與利之損失（卽取消外債及收私產爲國有）外、其外人在俄國內亂中所受財產及權利上之損失、應否由俄國負責任、此亦一法律問題、依法律而論、則俄國政府又處於完全優勝之地位、革命與一切用强力之大羣衆運動相同、對於凡遭其損害之人、不賦以任何要求賠償之名分、從前外人曾藉彼等政府之贊助、向俄皇政府要求賠償一九〇五年及一九〇六兩年革命事件中所致之損失、俄皇政府拒絕之、其理由爲對於本國人民同一之損失、未予賠償、不能予外人以特別待遇、

是故就法律而論、俄國絕無償付從前外債歸還財產、或予該財產故主以賠償之義務、亦不負償外人其他損失或由俄國行使主權頒布法律而致成或由革命事變而致成者之責任、但俄國以和平精神爲與列强妥洽起見、業於相互利益之保留下、接受開恩斯第三決議案中所含之原則、相互利益云者、卽每一政府以彼之行動或疏忽而致成之損失、皆有賠償義務、此項相互利益之保留、已經開恩斯第三決議案之正式解釋承認之、俄國第一次覺書中亦曾提及之、

戰時債務、有一特別由來、自俄國退出戰事未參加戰爭利益之瓜分後、此債務業已消滅、俄國不能任其代價、此外則俄代表已經宣稱準備接受付還公債之義務、但須以聯合國亦承認對俄出兵及封鎖俄國兩事所致俄國之損害爲條件、就法律言俄國之要求對案、其理由之正當、遠過於列强及列强國民之要求、實施與理論兩者皆課列强之實行出兵干涉及封鎖者以賠償責任、吾人不必旁徵博引、僅舉一八七二年九月十四日琴諾亞公斷法庭之判斷爲証、該判斷以英國紆補船阿拉巴馬號於美國南北戰爭時贊成南方各州、決令英國付一千五百萬美元於美國、以償其損失、聯合國及中立國之出兵干涉及封鎖、乃正式之戰爭行爲、俄國第一次覺書中附件第二項所含各公文證明俄國反革命軍隊之領袖、實係傀儡、其眞正司令乃外國軍官、此等外國不但直接參加於俄國國內戰事、並且爲俄國國內戰事之製造者、

但俄國代表於爲成立一種寔際的妥協起見、以在哀爾般的司別暨討論之結果、已採用一種廣大讓步政策、幷宣言準備附條件拋棄其要求對案、承認前政府之義務、而交換列强方面若干權利之讓予、其最重要者、爲貸予俄政府以賒欠、其數額預先協定之、不幸此項辦法、列强幷未實行、聯合國覺書中絕未提及切實貸資與俄政府之事、而彼等所允許貸資與其本國人民俾與俄國通商、其性質又爲可以自由裁斷者、

不寧惟是、覺書中重提戰債之全部問題、不知俄國之拋棄、其要求對案、卽以取消戰債爲一件也、覺書又論（摩拉托令）及取消戰前債息問題、謂此問題應歸一公斷法庭最後處斷、而不規定於條約本身之內、此種辦法、並與倫敦決議之覺書中之規定不符、

簽字於該覺書之各國、旣取消彼等之義務、是已承認其對手方面亦同一不受該覺書之拘束、如是造成哀爾般的司別暨協定之一切辛苦談判已歸無效、俄國代表不欲深求列强中負此事責任者應爲何國、但無論俄國不負此責任、

某某國又以頑執態度訂立覺書中之第七、『以不合俄國會社制度幷不合開恩斯決議第一條之責任課俄國以負担、致談判進行益形困難、

西報之中國財政觀

倫敦泰晤士報近日評論外人管理中國稅關及相類之機關文云、當茲中國政府破產之際、而中國國債票、除極少之例外、在倫敦市面、反處極高位置、其理甚不難解、緣有若干債欵、雖因中國政府、無力支付本息、發生延欠之結果、顧一方若干債票、其本息能按期支付、而價値高貴者、並不視中國支付欵項之能力、而變其價値、此等債票、以中國特定之某項收入爲担保、而此種收入爲債票保有人之利益起見、係歸外人徵收、及管理者也、夫一國國家收入之特定部分、而歸外人管理、藉以維持該國對於債務之信用、實爲特殊事實、顧今日中國之情形如此、其來由係因國力薄弱、而各國於投資或營業之前、乃能要求先賦與特別之權利者、故今日之稅關、卽在外人管理之下、總稅務司徵集所有關稅、而履行以關稅担保之債務、鹽欵亦同樣由外人管理、再如由外資建築之鐵路、則由外國會計師經理收入事務、先履行債務、然後始允撥付其他欵項焉、

現在中國國家、雖陷於無政府狀態、政府全無權力、然此等公共機關之事務、幾未畧受阻碍、此固可使外人驚異者也、以稅關而論、則該設立於通商口岸、幾全然濱海濱江、可由海軍保護、關於維持之者十數國、而其中有戰艦於遠東海面者六國、英法美日之砲艦、且時時巡視各江面焉、

鹽稅自革命以後、卽由外人管理、其目的在確定一九一三年善後借欵之擔保物、關係之國家、爲英法日俄德五、雖各地督軍、時有截留此稅之舉、但多數欵項、仍在外籍鹽務稽核管理之下、鹽務稽核、以有三大强國爲其後援、故在不大騷亂之區域、仍能保其職權、

中國雖政治上時有騷亂、顯商業則仍有進步、此因內部戰事之區域旣小、而時期又極短促、結果生命財產亦甚細微、不足影響於全國之商業、苟非華人對於政治、格外注意、對於其所抱主義、更具維護之決心、則此種戰事之性質、當不至於變更、外人之商業、亦不致受重大之影響、卽關稅鹽稅鐵路收入等三項、亦不見有減少之傾向、且關稅並將繼續增加、關於此事、本報前於論中國商業時、已談及之、鹽稅收入、雖因新近之亂事、而受限制、然爲數仍鉅、且有發展之希望、鐵路營業則完全獲利、收入並時有增加、是故此三項收入担保之債券、對於投資、固無不可滿意之原因也、

其債券未由上述三項收入担保者、則債券所有人、地位與前述之債券所有人迥異、其債欵本利之支付、完全恃中國政府、而政府現在則淪於財政困難之中、計其所發內外公債約五萬萬元、（卽六千萬磅）、此數在現在情形之下、勢有不能償還、其外債中、日本美國兩國借欵、對於維克斯借欵、係保有優先保後述之借欵、但日美之優先要求轉使中國政府對於此欵之承諾、爲力甚微、

惟中國政府、並非絕對窮迫、苟在適當情形之下、固已立卽恢復、華盛頓會議之中、各國已約定改正中國關稅及增加附稅、兩項合計每年可增收入四千六百萬元、惟增加附稅須照國際委員會所定辦法徵收、如中國現有統一及事實上之政府、能引起外國之信用、解決一切國內之政治問題、則附稅卽可實行、如數年以後、財政固不難完全整頓也云云、

日本對撤廢客郵意見

華府會議議決之撤廢在華國郵局一案、英國政府業已定於本年十二月三十一日止完全撤廢、日本對此、雖不反對撤銷、惟要求另訂中日特別郵局條約、已迭詳前報、茲復據東京特約通訊云、日本外務遞信兩省對於辦法、十五日已提交樞密院、撤廢客郵問題、刻已決樞密院會議卽於十六日開會、委託特別委員審査、但關外務省與遞信省兩方對於此案之意見、大相逕庭、外務省主張務期不違背華會條約而行、而遞信省則始終堅持非訂結中日特別郵政條約不可、故此案將來結果如何、非俟樞密院決定之後、不能完全決定、日本政府擬派定交涉委員來京交涉、而其交涉之方針、則仍須俟決定後、始有遵循云、

壬戌春秋

人格破產

▲陳炯明、純粹民黨份子也、由滿淸末造以迄民國、經營改革事業、官民之戰、無役不從、一時與論翕然、

▲前年驅逐桂系、光復粵垣、成立軍政府、擁孫爲大總統、勞苦功高、尤非一般掛名黨籍、濫竽充數者、所能望其項背、

▲不料忽而改節易行、挾免職之憤、遽唆使部下、禍及中山、其行爲與丁公呂布、殆無少異、人之無良、一至於此、良可痛哭、

▲近爲舉國輿論所不容、加以北伐軍三面夾攻、粵垣危在旦夕、乃不惜卑詞厚禮、乞援於北方軍閥之吳使、冀苟延一日之生命、認賊作父、眞屬毫無心肝者矣、

▲嗚呼、天作孼、猶可違、自作孼、不可逭、陳氏以下犯上、至於此極、吾無以名之、名之曰、人格破產、（凡）

東亞時局

譚延闓無代表北上(北京)

譚延闓氏致北京電云、北京黎黃陂先生鑒、報載延闓有代表李德裕、在京接洽、延闓並無派代表赴京之事、特電聲明、

外人認中國已破產(北京)

吾國財政、幾瀕破產、中外皆知、無可爲諱、昨據政府運日接到駐法陳使、與駐意王使、先後來電、報告此事、關係國際間之財政、極爲重大、陳電略謂法政府于十六日、接到北京法公使電云、中國財政、現已具破產形勢等語、究竟如何情況、請政府詳復云云、王電略謂、意人以中國國務院、國債財長問題發生、即認中國已無償還外債整頓內債之能力、于是中國債劵在意境者、因之大落云、

吳佩孚對贛事之方針(北京)

吳佩孚親出援贛、喧傳已久、近復盛傳鄭州路局、已奉洛陽電令、準備專車一列、兵車十二列、聽候乘用、並有吳定日由洛起程赴漢、調度一切、至必要時、再至九江佈置等語、言之鑿鑿、似極確實、惟據接近吳氏方面者云、吳氏不願贛省留有南軍蹤跡、乃其惟一主旨、李烈鈞等、縱能遵令停攻、若不完全退出贛境、即無磋商和解餘地、然豫自政變以還、股匪充斥、又因軍餉不足、迭次發生小部分軍隊之譁變、馮軍及第三師、礙難調赴贛省、陝軍胡景翼並靳雲鶚旅、對於援贛、似均表示不願、且探悉李烈鈞在贛軍隊、爲數無多、比較實力、現有北軍、足以驅李出境、添軍援助、徒增餉糈、故僅電蔡、囑令便宜行事、遇必要時、亦不過調張福來率師往助、然今尙非其時、至吳親援贛之說、全非事實云、

李寧被害說不確(上海)

據上海華俄通信社社長獸新恩氏語大陸記者云、路透社關於列甯被害說一電、其中無一確語、往莫斯科并無急進黨能得勢、列甯并未赴高加索、決不致在途中毒、尤奇者、俄國本駐有不少外國訪員、及外交商業等專使、莫斯科尤多、而此次重要消息乃由瑞典京城及里加兩處轉來、再者據路透與其他通信社以前許多電訊、對於列甯、或云被殺、或云縊死、或又云已下獄、據本社(華俄通信社)所得確實消息、則列甯氏固安然無恙也、

耶普海線之解決(東京)

以耶普島爲中心之海底電線之歸屬問題、由日美荷三國、迭經磋商、頃已圓滿解決、其歸屬如左、
(一)耶普島上海線、(現在沖繩上岸之線)屬於日本、
(二)耶普瓜伞線、屬於美國、
(三)耶普美那德線、屬於荷蘭、

奉天鹽款無法解決(北京)

自張作霖令鹽運使截留東三省全部鹽稅之後、駐京外交團於日前外部接見各國公使時、曾爲口頭上之抗議、政府方面、亦會於閣議席上爲一度之討論、昨聞財長董康以此事非但有碍政府收入、且與外交上亦大有關係、故特請政府設法制止云

關東廳之舊官新官(東京)

關東廳遞信事務官田村謙治郎、爲中日通信問題交涉委員隨員、又愛知縣警部內田傳造爲關東廳警視、均於日昨發表、

準備提出唐內閣案(北京)

林國務院秘書長談云、俟八月一日國會開會之時、擬提出唐紹儀內閣同意案云云、

日俄會議復開在即(東京)

日本與赤塔政府重開會議一事、已有進行、一俟開會地點決定、於旬日後即可開會、

製品出賣

啓者本公司採用上等粘土精造耐火煉瓦及居家應用之大小甕缸物美價廉賜顧多少一律優待格外

發售(洋灰 石灰)等物

本號代理東洋合棧上等洋灰保管使用遠近車站本號担認各樣花石子水龍管子石灰綠黃泥販等無不克己賣

本埠匯兌

橫濱正金銀行鈔先行市▼

[illegible]

顧氏否認參與借款(北京)

日來外間因外交系之活動、反對派遂盛傳顧維鈞參與大借款、以爲外交系組閣之準備、記者昨以私人資格、往訪顧氏詢及此事、顧氏答謂現內閣是否主張借款、雖不得而知、然以現在情況觀之、預期借款、無法應付、即小借款亦無投者、何况大借款、余非掌財政權之人、更無借款之必要、外間中傷之說、要皆無的放矢、不辨自明、故余亦未嘗加以辯明云云、

威海人民反對梁某(北京)

威海衛自英國於華府會議中決定交還我國後、政府即命梁如浩爲督辦、準備接收威海衛事宜、惟聞梁自奉命後、迄無若何具體進行之辦法、威海衛居民、深爲不滿、因有該處公民協進會等各團體、呈請政府、罷免梁氏、另任賢能、略謂英人以威海衛租期將滿、提議交還我國、我政府飭梁督辦接收明令、已頒數月、而梁督辦並無進行辦法、請另任賢能、俾便進行云、

國是會議憲法草案(上海)

上海國是會議之憲法起草委員、自決定憲法大綱草案後、即託張嘉森起草憲法草案、現已脫稿、該草案計十一章一百零六條而成、昨日午後開審查委員會、逐條討論云、

鹽運使更人之預聞(奉天)

東三省鹽運使翟文選、因扣留鹽稅案、與張使互有意見、已於念日提出辭呈、大約可邀照允繼其後任者、吉黑榷運局閻延瑞頗有希望、

(以上七月二十七日早接到)

撤郵善後之日委員(東京)

日本決定撤廢在華郵局一事、特派駐華公使小幡酉吉、遞信事務官吉田伊三郎、遞信局長藪內啓之助、爲善後協議委員、

(以上七月二十七日晚接到)

歐美特電

協約國援助奧國財政(巴黎)

賠償委員會現已決定將和約中所規定課賦奧國關稅及其他收入之權利放棄、俾奧國得以之爲開辦銀行之基金、及發行外債之擔保云、

德國各黨携手合作(柏林)

社會黨各派近允合作後、民主黨中央黨民黨亦商妥共同經營、依據現行民國憲法、鞏固對內對外政策、又荷京電、國際工黨同盟會現已開特別會議、討論以國際上之行動、擁護德國共和、保護德國工人、並反對國家主義黨及帝制黨之活動云、

美國同情減輕賠款(倫敦)

美國各報登載消息、謂英政府將提議減輕德國賠款、美報加以美滿之批評、謂美國可取消英欠之款以報之、路透社現悉英國輿論界之態度、頗引爲滿意、英政府贊成以大規模解決歐洲債務問題、不獨歐洲協約國間債務、應即解決、即敵國賠款、亦應善爲處置、惟英國須俟擔保委員會向賠償委員會報告後、始能續有宣布、

聯盟理事會與禁烟案(倫敦)

現國際聯盟理事會對於禁烟委員會所具鴉片報告、已將其原文略加修正、即行退還、要求該委員會在大會討論解決以前、將該項問題加以考慮云、

(以上七月二十七日早接到)

俄委員之大晚餐會(柏靈)

海牙會議俄國代表智節靈、仍在柏靈逗留、以染恙爲詞、謝絕一切訪客、又德維諾定於念五日、特招各國新聞記者、演說關於海牙會議之問題、於念六日、俄國全體委員、開大晚餐會、屆時招待德國閣員及有力議員、俄國大使館員通商部員等、概可參列、約及五百名之多、

索爾夫轉任外務說(柏靈)

駐日大使索爾夫氏、本日回柏靈、其繼任外務之說、頗爲有力、然索氏是否就任、不無疑問、

(以上七月二十七日晚接到)

北軍在贛失敗之外訊

大陸報南昌通信云、據高級軍官言、北軍現擬於星期二日起、對南軍施總攻擊、吳佩孚之是否將親自督師入贛、將視此間總攻擊之念日形勢如何而定、但北軍中、即最樂觀之人、對於前途、亦全無把握、蓋北軍爲全部贛人所反對、且軍備缺乏、經過戰陣極少、其地位實甚不利、南軍有飛機助戰、足使北軍膽寒、此亦心理上優勝之點、蔡成勳向南昌商會索軍費一百萬元一月、商會堅持不肯、謂五十萬已經儘彀、蔡乃自行想法、擇定某某銀行及紳商界有錢之人、按名開單索欵、計共一百三十七萬元、但被索者早已聞風避匿、其留而不走者、亦將現款及各種動產搬出城外矣、

大連新聞

教員橫行之惡劇

聽一面之辭‖群毆學生‖竟成瘋癲‖徐某結識淫婦‖傳出瞎話‖打掉劉氏之牙‖還說學堂是衙門‖打死無論

關于凌水河子普通學堂教員、毒打學生一節、已紀前報、茲聞所發生之事、與本報之揭表者、微有出入、特以此處偏隅、消息不甚靈通、未免稍有傳聞之誤耳、現據該地來人云、日之事、並非與該學堂、有何等關係、不過堂長教員等狐假虎威、欲實行其山中無老虎、猴子亦稱王之勢力也、該村富戶張本政家、雇用木工數名、在一間屋工作、是時學堂已放學、有已故之金純釗之妻寡婦之生子某、年十一歲、亦在學堂讀書、下學無事、到木工作活之處遊玩、工師他出、適工師之徒某、不知天到何時、指使該小學生、取其師傅之手表、觀看鐘點、小學生應之、即刻取來、看完、仍令其送回、奈該小學生一時疏忽、忘其所置之處、乃置於原處之附近、信步而去、師歸來、尋找手表不見、質問其徒、其徒答稱、某小學生移動此物、工師、譁特往學堂追問學生、事爲先生聞知、乃存之於心、工師見小學生未在學堂、各處尋找、卒於附近河溝中找獲、帶同找表、該小學生、遂奔至作工之所、於所置之處、找獲手表、交與工師、仍去玩耍、次日該小學生赴學堂、其堂長孫秀昇(當報鄭某與某者誤也)不分皂白、直賍謂該小學生、偷人手表、並未容小學生分說、用掌毒打、是時有女教員周某、亦在旁用教鞭、照小學生之身亂抽、當將小學生打得鼻口流血、昏倒於地、比及抬送回家、已僅死矣、良久復甦、後爲該管巡查聞知、將堂長孫某、傳至派出所、申斥一番、又使人送小學生來連、於某醫院救治、雖未斃命、亦未見愈、只見驚成瘋癲、亂言亂動、將來必有殘廢之虞、又該學堂之教員、有徐瑞亭者在該會王家屯、賃到王任臣房爲宿舍、其後院住有張姓、其次子之妻某氏、微有姿色、又性風流、認王仁臣之妻蕭氏爲干媽、常到其乾媽家穿門、徐某乃與蕭氏、(張氏次媳下門)用眉目爲媒、得償所願、一日徐某置、酒肉、邀請某氏飲酒、神飛色舞、醜態畢露、適爲某學生遇見、由是傳出瞎話、爲孫堂長之妻知之、到處宣佈、訛謂村民王立章之妻劉氏、胡造謠言、欲將徐某免職云、徐某聞知次日即將宿舍遷至欒家屯、以掩村人耳目、且免嫌疑、再次日、則聲稱衙門傳劉氏(王立章之妻)到案、乃將劉氏傳至學堂、孫徐二人輪流兇毆、劉氏爲承認是自己說出之話、則徐某打之、爲說是孫堂長之妻說出之話、則孫某打之、暴打良久、卒將五十歲之劉氏打得齒牙掉落數個、且說學非衙門不可、還說學堂是高等衙門、無論打死何人、亦不相干云云、打畢始放劉氏逃去、劉氏之夫王某、爲該徒嚇得魂不附體、至今未敢報官、想此等無法無天、橫行鄉里、野蠻教員、育禽獸之不如、豈能教育人之子弟乎、而該會長村長、爲村民代表、而毫不干涉、其果五官上麻木不仁乎、不知職司教務者、聞此惡劇、其將何以處之、姑紀所聞、以覘其後、俠

宏濟醫院之忙碌

每日診治二百八十餘名

大連小崗子宏濟善堂附屬之宏濟醫院、向來貧民之入院以及外來、每日待醫者、不過二百名以下而已、現當天氣不正、時疫叢生、因而貧民患者、驟增多數、聞每日在院定數百餘名、及外來者、共達二百八十餘名之多、而醫長助手等、忙迫異常、大有應接不暇之勢、俠

州內鹽業之豐收

關東州內所開鹽田、共有數處、其最著者爲旅順雙島灣金州普蘭店復州交流島等是也、聞各該鹽田、往年收成平凡、不甚豐歉、本年春季雨水減少、而初夏亦然、故收成數之、甚爲豐富、惟因目下伏雨頻降、將屆暫歇之際、是以多有預備休業者、待立秋以後、再爲從事云、俠

要開農產品評會

大連旅順金州農業聯合會、定於本年八月中旬、開催果樹蔬菜品評會、現當事者、正在通告勸誘中、而滿鐵於星之浦所營之菓園產品、決定入場、其他凡有出色之出品者、亦當報名加入、尙較他處優美、即可獲上等獎品云、俠

馬車業仍然不振

大連市內馬車一業、向稱最盛之生意、故豢養者、每趨之若鶩然、不知一盛一衰、爲天道之常理、而亦人事之必然也、本年自春季以來、營業較昔爲佳、詎自四月以來、而驟形不振、目下尙在虧賠之中、想將來金融永無接濟之方、則每況愈下、不知伊于胡底也、俠

虎頭崖海賊爲患

山東方面、土匪蜂起、已在防不勝防、勦不勝勦之中、茲據山東歸客之談話、言山東虎頭崖一帶、海賊出沒無常、最爲猖獗、凡風船行經該處、無一脫險者、有某三條桅風船一隻、滿載重貨、爲該海賊所遇、立刻將所有水手十三四名、一概擊死、投於海中、船遂爲之駛去云云、俠

島村署長已轉任

旅順警務署長島村駒吉氏、現經內、轉任爲日本內地宮崎縣警視、故該氏定於五月下旬首途就任、至繼任爲誰、尙未探悉、諒不日即可發表云、俠

苦力收容之進行

關于市役所對于市會之苦力擬設收容所一節、迭誌前報、現聞市役當局、正在積極進行之中、定於本年在南山麓一帶物色相當地址、實行建築、至於建築經費、現在編製預算中、待工程告竣、凡苦力之居於其中者、每夜須納宿費四五分、借以補助云、俠

本報記者安氏辭職

本報記者安淮陰君、辭去本社職務、同時被聘爲盛京時報記者、不日攜眷赴任、

沿海漁業之近況

大連沿海居民、以習水性者爲居多數、故其視大海也、眞無異於農夫之視田、當初夏之時各該漁人、棹己有之小舟、開往近海、釣取刀魚、出產最稀、最近則漸次抬頭、聞目下每舟每日所得之數、約在百五十斤或二百斤之譜、一般漁人、頗抱樂觀云、俠

望市民注意防疫

本埠爲五方雜處之地、交通最便之所、故每逢他埠發生時疫、特有直接襲來之關係、此固勿庸贅述者也、然知之非艱、行之維艱、現當上海香港漢口天津等處、虎鼠兩疫、發生甚盛、稍一不慎、禍即臨之、望我市民對于飲食呼吸等事、尤宜格外小心、以預防之、愼勿漠然置之也、俠

宏大號改號重開

市內盤城町宏大號綢緞莊、現其主人王超萬氏、因更換股東、另圖發展、已改稱爲宏裕號、定於六月七日重新開幕、而屆期所售之貨價、亦定較他家爲廉、以酬主顧、而廣招徠云、俠

署長辭轉之一束

關於關東州內之各警務支署長、更動一節、已見前報、現聞橋本長春、石橋奉天、角南金州三警務署長、有辭職或轉任之風說、而加藤安東警務署長、亦有轉任之意、至所轉任之處及繼任之人、尙未發表、俠

遼東報社發起競泳會

大連遼東新報社、發起全滿競泳大會、定於八月六日(日曜)午前九時、在市外沙河口天川競泳場內舉行、凡欲加入者、可限於七月末以前、到該社報名、以便屆時入場、其競技之勝者、可按等級、賞與金銀獎牌、以示優異云、生

虎列拉四圍襲來

近來南省各地、發生虎疫、情形猛烈、青島地面、業已襲入、前日大連警務署、接到天津日本領事館來電、該地日本租界、又有中國一名、發生虎疫、本埠居各埠之中心、大有虎軍包圍、陷於四面楚歌之狀況、光

大內氏日內來連

前大連民政署長、大內丑之助氏、向在東京、養病多年、此番爲奉天某項會社關係、於先日赴奉、現在該地滯留、定於日內來連、市內一般舊交、均預備歡迎云、生

海務局嚴重檢便

大連海務局、及水上警務支署、爲外埠虎疫、日形猖獗、大有侵入本港之勢、故防遏特加緊嚴、近來對於上海等處來港之船舶、勿論船員船客、一律澈底檢查糞便、以驗毒菌云、生

人販子拒捕潛逃

著名人販子米振山、與同數人日樹模、勾通結夥專往來於上海天津間、拐販人口、乘作放鷂鴿生意、先月販來一婦人、以三百三十元、賣與安東人王桂林、乃米某密派同某先赴安東在車站等候、及王某携婦去、王某查覺又復來連、到警務署、將米某控告、昨日、米某又由天津、販來女子二人、方登岸、被水上署捉去一人、其一人逃至某處藏匿、米某見勢不佳、亦逃至聚帙棧潛匿、被警官偵知、前往捉拏、米某見警、破開樓上後窗、逃竄無踪、生

來燕去鴻

▲久保參事官歐洲出張　二十日送家族回國
▲島村駒吉氏(旅順警務署長)預定八月五日轉赴宮崎縣警視
▲露八音樂團　五名今晨來連
▲李子民氏(本報編輯人)本日旅大往復

大連市公文

市告示第一九三號

左揭街路暫停撒水

大正十一年七月二十六日

大連市長　村井啓太郎

計開

一自七月廿六日至八月初一日　敷島町西部(愛宕町吾妻廣場罵)
一自七月廿七日至八月初三日　大山通全部
一自七月廿七日至八月初四日　但馬町全部

商品市場之閑散

大連商品信托現物市場、前當三品暴漲之時、每日均成綿絲二三千件之多、近者三品銷路、頓形鈍滯、北地不甚暢銷、但人情甚高、對於三品、均不敢作疲、故買賣期貨者較少、每日只成綿絲三四百件、至多則五六百件云、生

天氣豫報

自七月廿七日上午十時
至七月廿八日上午十時

南風或西風概是陰天但有降雨之地方

奉天　長春　營口　大連

大連港灣研究會

本埠滿鐵會社、商業會議所、取引所組合、油房聯合會重要物產同業組合、各機關首領、爲圖謀本港之發達、於前日正午、假大和旅館、開催大連港灣研究懇話會、此番、又加入銀行團、海運俱樂部、特種輸出業組合等、以資共同研究云、生

安淮陰啓事

淮陰年少學淺、忝列報界、在連數年、辱蒙各界愛照、感激終身、茲既受盛京時報聘請、行當遠離、情眷何極、忙中、未能一一面辭、耑此登報聲明、聊表敬意、藉用祝福、

安淮陰拜啓

閣下之精神萎頓否

須觀察其病狀

江西南昌趙士堯君

閣下動輒惱怒否煩悶否或時覺頭痛或頭暈目眩或記憶不敏否或作事易忘或自覺四肢酸軟乏力易覺勞倦等狀否如有以上病狀發現即是腦力衰殘精神萎頓矣是則閣下之腦筋須用韋廉士醫生紅色補丸提補之因是丸眞能補腦也自今日始寄一明信片至上海四川路九十六號韋廉士大醫生藥局索取奉送之腦系疾病小書一本及向鄰近藥房購買韋廉士紅色補丸一瓶立即開始服用未幾自覺其功效因自知胃納增進所食毫無妨害易於消化因是丸所生之鮮紅稠濃之新血能散佈週身各部能使軟弱為強增長精神閣下便覺是丸為適當之治法矣即如江西南昌趙士堯君係江西第五區菸酒公賣分局主任彼會由韋廉士大醫生紅色補丸治愈精神疲乏也其來書云鄙人自法政畢業後會擔任司法課職務數年稍受微勞以致精神疲乏頭暈目眩彼時即慕大醫士之偉名就近向華英大藥局購得紅色補丸半打按日三次服之頗有效驗將近一月而精神大振頭目已無暈眩之患矣鄙人現任江西第五區菸酒公賣分局主任之職每遇辦事稍勞輒以此丸為營養品年來身體日見強健斯後幸福當無限量鄙人感激靡涯愧無以報特修蕪函附呈小照聊表謝悃藉作佐證俾世之抱疾者咸知大醫生紅色補丸而療治焉實乂鄙人所深望也韋廉士大醫生紅色補丸之功力不分老幼且係天下馳名婦科之聖藥凡經售西藥均者有出售或直向上海四川路九十六號韋廉士醫生藥局函購每一瓶中國大洋一元五角每六瓶中國大洋八元郵力在內

韋廉士大醫生紅色補丸

暑熱天氣　首貴清涼爽適

紅色清導丸正是適當妙品能潤腸胃且使腸胃清潔會序蓋是丸專治大便秘結能免痢疾腹瀉之虞且減痔瘡痛苦可減身體熱度平肝火利膽汁開胃口助消化妙難盡述也東三省哈爾濱道外新市街天慶仁內公餘銀號王錦萱先生來函云鄙人前患大便塞結之症致肝火上升時覺口氣穢濁自服韋廉士紅色清導丸果然功效神速大便順適精神爽健誠平肝開胃潤腸之藥劑也紅色清導丸凡經售西藥者均有出售或向寄郵票大洋六角至上海四川路九六號韋廉士醫生藥局原班郵奉一瓶可也

橫濱正金銀行大連支店

一資本金　一萬萬圓
一公積金　六千壹百萬圓

本店　橫濱

電話　代表電話　長五〇二〇番　宿直專用　二〇一五番　海關稅取扱所　七六二番

支店
日本　東京、神戶、大阪、下關、長崎、名古屋、
歐美　倫敦、里昂、紐約、舊金山、羅府、夏威夷、悉德尼、西雅杜爾、委諾斯愛列斯、里約熱內盧、
南洋　孟買、蘭貢、西貢、喀爾革達、巴達比雅、新家坡、蘇拉巴雅、馬尼剌、
中國　香港、上海、漢口、天津、北京、青島、濟南、牛莊、奉天、開原、長春、驛道溝、哈爾濱、
東俄　海參威、

大連銀行

●資本金　參百萬圓
●公積金　七十一萬一千圓
●兼營銀行貯蓄業務拾錢以上概行收存

大連伊勢町　株式會社　大連銀行
電話番號　代表番號五一〇五番　公衆用二〇〇二番　振替口座大連三三〇番

山縣通支店　電話二〇〇二番
沙河口出張所　電話一〇九番
鞍山支店　電話六七番
奉天支店　電話九〇一番

●一般銀行業務
●辦理大連市金庫事務
●金銀均可辦理

啓者本工廠自開募以來歷有多年惟今春由各處招請明師專造油坊大小機器鍋爐冷氣榨油碾及大小油椿等物價值各外從廉又有舊油椿一宗如有購買者請速至敝號面議可也

大連西崗子北泰公街九十四番地

盛發鐵工廠　電話三千一百五十二番

中國實業銀行　永寧保險行　信用可靠

啓者敝號日前近鄰失慎殃及敝號幸在永寧保險行保有火險一萬五千兩以後經該行調查屬實如數賠償足見該行信用可靠特登報鳴謝

安東和順堂啓

輸入　發售　直接

金銀玉器寶石類各種鐘表照像機器材料新式眼鏡

大連伊勢町　樫村洋行　電話七三三番　振替口座大連七九番

奉天小西門內　同支行　日本電話二〇七番　中國電話三九三番

營口電報局通告

為通告事案查本局前出納處奉令裁撤後營埠各商號存欵由前出納處經收倘有經手未了事件應各該商號逕向前出納處負責人員切實清理迭經公函營口總商會宣布告示在案查本局接收前出納處移交款項亟待結束特再登報通告各商號如向有存欵未經清結者務希即日逕向前出納處負責人員認眞結算以清手續事關各商號自身權利毋得自誤仰各遵照特此通告

民國十一年七月二十三日

營業事項　關於銀行一切事務
營業時間　上午九時至下午三時

交通銀行大連支行

電話番號　二三五四番　一六八一番

辯護士正七位　戶口茂里

代辦　民刑事訴訟事宜並關於法律一切事務

大連市山縣通三番　電話番號七四三番

辯護士法學士　高野茂基

理想的飲料

▲湯崗子炭酸
▲拉舊母撒伊達汽水
▲拉舊母西頭汽水
▲拉舊母拉利汽水

湯崗子天然鑛泉汽水

湯崗子溫泉株式會社　鑛泉部

製造販賣總代理店　大連市美濃町　合資會社　山本商會礦泉部　電話四七二八〇‧一九五三番

衛生第一

健胃強肺

遇有下痢肚痛等症一服本劑見效如神眞可謂整胃調之腸靈藥也

勸君肚裏稍覺不爽快立服本劑可也如果大意必有後悔不及之患

ヤマダセイロガン
山田正路丸
大連東昌洋行

資誠堂鑑製

代賣店　大連市奥町　華西大藥房　大連市奥町　華泰大藥房

英米煙草　山田正路丸　發賣元　東昌洋行　電話一五二〇番

大連市西崗子　德記西棧藥房　天和大藥房　廣生堂藥房

WRIGLEY'S

リグレー製　チウインガム（嚙み菓子 カミガシ）

遠行登山及船車旅行須帶此糕可以醫渴口中咽喉清涼而呼吸爽快並癒疲勞且防船車眩暈

每食後用之乃覺爽快果如何幸請嘗試之

ピーケース

一包五錢

四種詰合セ見本一函代價二圓　郵券代用振替送金隨意
東京市銀座通新橋際　リグレー株式會社　振替東京二二三〇〇番

理克硏製比奎斯者最近發賣之糖衣嚼糕也請賜試用其適口可知也矣

三種共一包拾錢

ジウシーフルート

ダブルミント

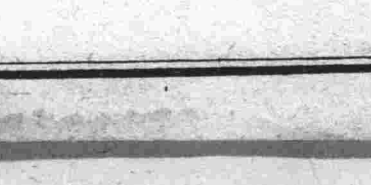

スピヤミント

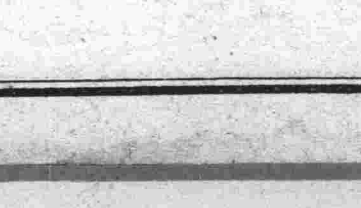

批發處　大連能登町ヶ區　滿洲甘榮會

人力車　自轉車　輸入商

大連市加賀町　田村商會

電話二二五二番　三一〇七番　振替大連三〇〇六番

職業

特准專賣品造法簡單無論男女在家可造所需器具可以借給每月按製造之多寡給與獎欵另有製造永遠收買之熟練每日可得三圓內外說明書及樣本函索即送招募分銷處

大阪玉造舟橋町電車前　豐國總本店

●本行創立　明治四十一年一月
●資本總額　金一千萬圓
●收訖資本　金九百五十萬圓
●贏餘滾存　金二百十七萬五千圓

大連市大山通　代表電話番號五三〇〇番　振替大連口座二〇二番

株式會社　正隆銀行

總裁　安田善衞
頭取　安田善次郎

●定期存欵利率　年息七分

本行　一承辦安田貯蓄銀行代理辦理店貯蓄存欵事
本行　一總在日本國內南北滿洲中國各省有匯兌一千餘家
本行　一辦理關東州地方費現欵收繳事務及大連市金庫事務
支店所在地　旅順、營口、奉天、撫順、開原、四平街
派出所　長春、鄭家屯、錦州、天津、芝罘、青島、奉天城內、大連市小崗子　電話五七四番

鐵路時間（膠濟）

（西行）

濰縣開	青島開	張店開	周村開	濟南到
前一一、五八	一、四〇	三、二〇	三、五二	六、五五
前一、〇五	二、三一	三、四五	一三	六、二八
六、五八				
後七、二三	九、二五	一一、一四	一二、〇三	三、一一

（東行）

濰縣開	坊子開	高密開	膠州開	青島到
前三、五一	四、二六	六、三四	七、二六	九、五二
後二、二三	三、〇〇	四、五〇	五、二八	七、一六
前八、〇六	九、〇五	一一、四五	後一二、四〇	三、〇七
八、一二	八、三九			

津浦線	天津行	浦口行
	前八、〇六	後八、三一
	前八、〇〇	八、四〇
	二、〇五	二、〇四

鐵路時間（津浦）

浦口到	浦口開	徐州開	濟南開	滄州開	天津到
前一、〇〇	後三、三〇	一一、三六	前八、〇六	一、三五	三、二五
後六、四八	前七、二八	八、一〇	六、四〇	後三、二一	前一、〇〇

鐵路時間（四鄭）

鄭家屯到	鄭家屯開	三江口開	傅家屯開	八面城開	四平街到
一一、二〇	前九、〇〇	一〇、二〇	一〇、五〇	一、五五	後五、〇五
五、二〇	二、三〇	三、二八	三、五七	五、五五	五、〇五

鐵路時間（京奉）

山海關開	天津到	北京到	溝幫子開	營口到
前一〇、〇〇	七、〇〇	一〇、二〇	後一、〇〇	三、〇〇
後一、二〇	七、二〇	一〇、三〇	後三、一五	六、二〇
八、二〇				
九、二五				

溝幫子開	新民府開	奉天到	營口開	溝幫子到
三、〇〇	五、一〇	七、一〇	前八、〇〇	一二、〇〇
六、四三	五、五四	一九、〇四	前二、二〇	後二、二五
後〇、四五	三、五〇	六、〇七		
前三、四五	三、三二	五、二五		

東清鐵路

上行 長春開	寬城子開	哈爾賓到	下行 哈爾賓開	寬城子開	長春到
後二、一五	二、〇五	一、〇〇	後二、〇〇	一、二〇	一、〇〇
後二、五〇	一三、〇五	前八、四七	後九、四〇	五、四五	前五、五〇
前八、四〇	後九、一五	一、二〇	七、四五	前四、四五	後四、五〇

奉天

各團體反對天圖熱

吉林各界既爭之於前
奉天人民又抗之於後

吉林天圖鐵路、名爲中日合辦、實則無華人股本、延吉和龍等縣公民團、極端反對、該兩縣農會、實業會、首領等、捏公民名義、私訂賣國條約、甘冒不韙、允日人修築該路、失國權、棄國土、毫不顧慮、然延和兩縣人民、受患難堪、項又公舉代表、董玉書、馬文海等、出而死力爭抗、倘再不達到取消目的、別出以最後之手段、奉天已接到反對該路之專電數通、農工商學各會首領、於二十四日、在商會集議、咸以該路、於吉林及三省全局上、關係甚重、無論如何、應一致反對、誓必達到取消之目的、當公決辦法數項、(一)由三省各界聯合會、及奉天農工商教各會、聯名通電、分致中央政府、及吉江官署、以及各法團等、表示吉公民、反對天圖路之正誼、全體一致進行、(一)由奉各團體、公舉代表、赴吉協助公民、反對該路、(一)懇請當局、咨請吉長官、詳查該路之實情、秉公處理、(一)應嚴懲該路主動之華人、但勸延和兩縣公民團慎重、妥爲辦理、不可激於一時之憤、出以特別之舉動、以免外人、有所藉口、交涉反致難辦、　公

孫吳蒞奉之原因

爲張總司令所召
會議各項要政

吉林督軍孫烈忱、自任奉軍副司令、即赴前敵、待議和撤兵、雖然回奉、因辦理軍事善後、仍留奉未回吉林本任、而黑龍江督軍吳俊陞、亦於日昨、奉衛隊、由黑省來奉、下榻於小河沿本宅、聞吳之來奉、係奉張總司令所電召、於二十四日下午二鐘、在總司令部、開特別會議、聞所議之案、(一)東三省己實行聯省自治、奉天東三省保安總司令部、既己成立、吉黑保安副司令部、亦須趕速籌設、(一)奉天己設東三省軍務整理處、所有關於三省之軍隊、如何改編、軍制如何整飭、以及軍火軍餉、如何籌備、應公同磋核、以便進行而重軍事、(一)中央近日、迭次函電紛馳、希冀東三省取銷自治、究應出如何對付之辦法、(一)頭道溝與哈爾濱、均起有外交、己經拒絕中央之來電歸東省自辦事關外交、究應以何法應付之、(一)三省聯省制憲會議、將正式開會、所有關於省憲之宗旨、及官民劃分之權限、如何審定、(一)三省己實行軍民分治、應專任省長、以專責成、奉吉省長、均已有人黑龍江省長、尚有問題、應如何解決、此外尚有較爲機密者數項、外間不易偵悉、聞一二日間、尚須召集總司令部人員、與孫吳二督、開全體大會云、　實

吉議會電告制憲

聞保安總司令部、二十四日、接得吉林省議會來電、內開略謂、東三省既已宣布聯省自治、吉省省憲之組織、實屬刻不容緩、本會特定由二十一日起、開會討論、制憲問題、大致依照東三省制憲規程大意、參以吉省情形、核定詳情、容俟續誌云、　公

十軍官同時正法

奉寬新編之第一師、其營連長三名、排長七名、被直系煽惑、乘隙潛逃、圖謀不軌旋被該師逮捕、送交軍法處一再研訊、供認不諱、於昨縛赴大西邊門外、行刑場、同時鎗斃示衆矣、　山

公舉省長之電告

保安總司令部、昨接黑省省議會電開、略謂本會遵照張總司令、三省政治、自作主張之旨言、實行聯省自治、於七月二十一日、特開緊急會議、議決在省憲未制定以前、援照奉吉先例公舉本會議長、梁聲德氏代理省長、職務、特此奉聞云、

頒發行政統計表

白代省長、爲考查行政事項計、特飭該署第三科、就本省七年度事項、由所屬查報、彙編統計表、於昨頒發所屬、一體知照、探其內容、分土地、人口選舉、宗教、警察、衛生六類並繪註行政區域、疆地戶口成婚、人口職業、人口生死、及僑民國籍、宗教等、比較圖說以備查核、

新舊兩派之傾軋

據軍界確訊、張總司令、鑒於奉直之役、原於軍官之知識缺乏、回奉後、即銳意整頓軍務、延攬人材、凡留學東西洋、輪有新知識者、無不擢用、對於一般腐舊官吏、視同贅瘤、故近來、新派勢力、日見擴充、舊派權利時被侵奪、以致新舊兩派、互相輕視、現己演成、暗鬥傾軋之勢、　山

省會咨撤水利局

水利局之設立、原係提倡水田一種善政、但不能因地制宜、亦難免病民、查東邊一帶、山嶺雜錯、鮮有巨流、所有稻田往往藉天然之水、以資灌溉、水利局、竟任意收納費用、猶復擅自挖壕掘壩、侵壞良田該地人民、不堪其擾、前後來省會請議者、不下十餘縣、聞省議會、以事關民瘼、未便却下、現已一致通過、代咨省署、要求撤消矣、

張氏擬築東大營

張總司令、近因招編軍隊、住址缺之、擬於東陵附近、空曠之處、廣築營房、以備各軍之屯駐、業經會議表決、刻已派員、前往勘驗地址矣、

黑省各界請剿匪

張總司令、日昨接准黑龍江省議會、教育會、農工商會、各團體之公電、略謂江省自軍隊調動以來、數月於玆、到處胡匪紛起、民不聊生、近來軍隊雖然撤回、仍不敷勦匪之用、請大帥除飭江省軍隊、全數回歸外、並由奉酌派相當軍隊、赴日來江、以便痛加剿辦、爾清匪患云、　公

吉代表去奉赴京

吉省各界、因延長之交涉、並爭哈爾濱取引所、電車公司、以及天圖鐵路之利權、並反對以中東路抵押借款等事、於日前曾有該省總商會、閻張二會長、工會王會長、省議會蘇議員等來奉、謁見張總司令、請加維持、保守主權、與東省之擬權、無論如何、吉人決不承認、在奉事畢、已於昨由奉起程赴京、向大總統國務院、據情請願、並向財政部具呈、請減附加之商捐云、　實

張總司令之大宴

東三省保安總司令部、業於十六日、正式成立、所有各項重要之人員、均己委定、張總司令、以該部成立、須與各員聯洽、故於二十四日下午三時、在軍人俱樂部、公宴總司令部重要人員、並恭請中央專使朱子橋將軍、與孫吳二督、白省長、以及各所長處長局長、各會會長作陪、文武一堂、觥籌交錯、至晚方散云、

◎吉　林◎

警備營編練就緒

依蘭道尹、爲胡匪蜂起、兵力單簿、前曾電請上峰、擬招二百名人、編練警備營、價領槍枝子彈、己蒙批准在案、現在人亦招齊、編練緒就、業己成立、名曰依蘭道區警備營、其營長一席、委任依蘭鎮守使署副官、王福山、爲警備營營長、刊就木植關防一顆、成立日期、於昨二十四日、該道尹、具文呈報省長公署備案云、

討論外交三問題

天圖鐵路、暨取引所電車公司、此三案問題、近來風雲傳播、醞釀日高、立待交涉、刻不容緩、現經省議會、函請各界、各團體到會、擬定本日、(即二十五)下午一鐘、在會議庭、開全體大會、討論方針、非達到美滿效果、不足力爭之舉、

軍署搬運之忙碌

督軍署、商妥吉長車站站長、事掛貨車幾輛、近三四日、將署內傢俱鋪墊、卷容搬運不少、非常忙碌、除將四處隨、移外署內附設、東鐵護路、總司令部、辦公處亦隨遷移長春、爲辦公捷便、消息靈通、不致有誤事機、約再四五日、可能搬竣云、

◎哈爾濱◎

張漢卿來哈別訊

奉垣張總司令、因吉江兩省之胡匪、乘時蜂起、故有恢復去歲之剿匪司令部消息、己指第三四八谷旅軍隊、來北充作剿匪軍隊、並另派張少帥、先行來哈、布署一切、至剿匪司令部地址、仍設在去歲之舊址、以免另覓地點、多費周轉、聞張漢卿氏、現已由奉動身、不日即將到哈矣、

王督辦西行避暑

東省鐵路督辦王景春氏、現因天海暑、時氣不正、特假出巡之便、赴西路內興安嶺一帶、幽靜之處、小爲避暑、一兩星期、再爲回哈、視事、如有緊要公事、令去電陳明云云、

王督辦熱心學務

濱江工藝教養所、附設之貧兒院學校、現因經費不足、由程晚川面謁東鐵督辦王景春氏、請由鐵路餘資、諒爲補助、王督辦以一般貧兒求學、關係一生職業、特於腳行捐款項下、每月撥給大洋一百元、以作常年經費、以免有誤貧兒學業云、

盧知事宴請各界

濱江縣知事莫柳氏、辭職去後、盧知事現已接篆視事、按盧爲第二次到濱、日前盧知事調濱之消息、由省傳到後、地方人民、各團體、以盧之程續不佳、群起反對、嗣盧託人疏解始完、是以現乃制筵請客、以酬前情云云、

慘殺三命案續誌

本埠道外十二道街、高輔臣併其妻被買某慘殺一案、發生後、遂經該管第一區警察、前往偵察、查得已死高某、房內物件甚多、細軟男女衣服、箱籠盈滿、金銀首飾甚夥、並於箱中檢出嶄新現洋五六百元、及外存錢條貨券三四千元、一併交由警廳、轉送司法衙門矣、

◎鐵　嶺◎

軍官之告戒軍人

本邑駐防軍隊、爲衛隊第三旅一團、第一第三兩營、昨已到境、已誌本報、其第二營、開法庫駐防、今日劉團長、第二營齊營長、第三營王營長、齊集隊伍演說、其演說、約分兩項於下、(一)鐵邑商民稠密、良莠不齊、每日夜間、擇要隘街巷放卡、夜半如有行人、須嚴加盤詰、訪患未然云云、(二)白日操練、不准上街游行、如遇星期日、輪流外出、對商家購貨、公買公賣、不許滋生是非云云、觀以上演說、軍官可謂作事認眞、更可謂模範軍可也、

新台子臨時戒嚴

本邑南新台子車站、商號約三十餘家、昨晚聞進站買東西之農人云、路經大八里庄村塋地、有十餘人集合、聲言夜間進新台子站、大肆搶奪云云、該站商會比即電告鐵嶺日警務署、當即派兵十餘名前往彈壓、臨時戒嚴、一夜無時、今晨回鐵云、

◎鳳　城◎

虐待前子太無情

業已呈報警所
官廳令人可恨

本邑東両、有齊鳳年者、業銅匠、嫡妻彭氏早喪、遺子乳名大順、學名桂林、遺女翠子、許杜姓、尚未出閣、桂林於去年娶劉姓女、頗稱賢淑、惟鳳年自喪偶後、常娶婁貨郎之長女、(原係郭姓孀婦)以繼其室、該婦麻面蛇腰、嫉妬異常、河東獅吼、內懼可憂、即爲產業涉訟、不敢面官、委內弟秦明軒以代訴、秦某家中衣食、盡是齊某供給、所以前房子媳、大不如意、又兼小姑從中刁唆、以致終日打鬧、四隣不安、日前將子媳逐出、斷絕父子情分、該子度日維艱、碍難兩立、雖經親隣百般勸解、詎意齊某拒絕非常、該媳妝匳櫃箱等物、盡行抛棄、狠籍滿街、不堪入目、而十家互保、恐其虐生意外、當即呈報警所、未悉司管理責者、以何法解決、姑誌之以觀厥後云、

◎西　豐◎

中學招考預科生

縣立中學校、於日前沿街張貼廣告、招考中學預科生一班、學額四十名、資格以高小畢業者爲合格、試驗科目爲國文英語算術、肄業期半年、畢業後即升入本科、定於八月二十一日午前八句鐘、在該校舉行試驗、望有志向學者、務於考期前、遄赴該校報名可也、

儲蓄會建築落成

本城地方儲蓄會、近年以來、營業頗見發達、而去歲之獲利、又倍如往、昔是以於前月興工將會舍門面、大加修造、屋室亦行擴充、現已工竣、其門面高約數丈、粉飾亦甚奇麗、該會之門首、煥然一新云、

◎海　城◎

省教育會開會期

縣教育會現奉到省會公函、內開己定於十月十五日、(即陰曆八月二十五日)開通常會、令以一星期爲限、十月二十二日、(即陰歷九月初三日)開第九次選舉會、舊有會員若干員、務於函到十五日內、將姓名分別開單寄到其新入會者、亦行由會發給願書、以便照式填註、新舊會員之會金須於選舉一月前送到、以免貽誤云、

張雅軒好義可風

有賢母始有賢子

陸象山先生嘗曰、我雖不識一字、亦須還我堂堂地做箇人、余初讀此語、若甚疑焉、以爲人而不學、則不如物、不識一字、尚何以堂堂做人哉、繼思孟子性善、及良知良能之說、若有所悟、並查古昔之往事、社會之人情、每見衣冠之中、不乏敗類、而庸夫愚婦、反有高出尋常萬萬者、始知識字甚易、做人甚難、陸子之言、不我欺也、夫做人之道、公德爲先、苟無公德、則不得爲人、且不如能知愛群之動物!我國人利已念深、公德薄弱、如楚子文之毀家紓難、漢卜式之輸財助邊、在搢紳士大夫、恆不數觀、况求之釵笄巾幗中、不亦難乎、乃其事竟有出人意外者、張君雅軒、城北周鄭堡之農民也、少孤、事母至孝、母性慈善、喜聽宣講、每聞古人之嘉言懿行、無不身體力行、至晚年更熱心於女子教育、嘗謂吾國貧弱、由於女學未興、使二萬萬人不識不知之婦女、無學問、無職業、不能自立、以謀生活、爲男子者反被家室所累、終歲勤苦、尚虞不足、失使一國之人、半無職業、欲其不貧也得乎、况胎教未知、體育不講、所生子女萬難健全、大則關乎種族之盛衰、小亦關乎家庭之禍福、敎育根本、端在女學、興國智民、靡不始此、由是遂慨然以倡興女學爲己任、未及實行、賚志以歿、臨終遺命其子、將所有家私、盡助女學、張君純孝人也、善繼母志、不數年成立女學三十餘處、而張母所遺之產、已盡消滅於春風化雨中矣、雖家徒立壁、餬口四方、猶苦口勸說、不遺餘力、以此急公好義、爲國忘家、不惟鄉曲細民、瞠乎其後、即仁人君子、亦莫之或先、無怪乎衆口交碑、嘖嘖稱賛也、聞張君僅讀書四年、其母更不識一字、而見義勇爲若此、彼讀書萬卷、著作等身、而反對公益、一毛不拔者、不當愧死耶、夫孔子絕四、而終於無我、墨氏兼愛、而惟在利人、我佛慈悲、而爲救衆生、若張君母子、其行孔墨之行也、其心菩薩之心也、豈嘗有絲毫求知於人之意哉、亦惟行其心之所安而已、由是觀之、則知人性本善及良知良能之說、爲不誣、而陸子不識一字、亦須還我堂堂做人之言、益可信矣、嗚呼、微母之訓、無以成子之名、微子之賢、亦無以終母之志、若張君母子可以風矣、

◎本　溪◎

大多數之會局逢起

邑南萬兩河住戶劉實印劉實庫等、在黃家溝處、設會局一處、金太謙、李常耀顧恩長林子陽邸良福李民方等、在黃家大秧、設會局一處、丁雲飛顧乃九在牛圈溝處、設會局一處、韓世和新立會局一處、(一地址未詳、)各會局每日聚賭徒百數十名、得餘利數百元、鄉民多受其擾害、一般浪子、因之頃家蕩屋及至傾錢時、甚至無所不爲、盜賊流行、與該等不無關係

▲巡官漁利、該管界巡官王玉書氏、爲事疏懈、吸食鴉片、所得薪金、不足日用、因結交會局東、義法桃園、以此該會局等、每於巡官前往時、即備大洋若干、以奉給之、名爲烟茶之資藉省犯賭、丁雲慶顧乃九、各出一百一十元之欠帖、並于烟土五兩、該巡官不數日即前往一次、

▲擅罰數目、有趙明星者、素以賭博爲業、被該巡官捉獲、罰洋七十元、高鳳珠罰洋、六十八元、金太昌罰一百二十元、蘇殿甲劉實俊各罰五十四元、曹永、高嬴、劉實印會局一百八十元、曹索之、劉以武力對待曹報告巡官、巡官聲言吾與索討、如要出、曹得百元、餘者八十元、巡官自得劉實印照數付訖、該巡官又言劉實印久設會局、如此之因賭爭鬥、罰洋二百元、共得罰金五百九十二元、

▲無辜被勒、去月間白水寺西同子溝界、有胡匪數十名、該巡官竟若罔聞、適所長知會該巡官擊匪、時該巡官在會局處包庇局利聞信以拿賭爲名、將會局全行賣放、共得小費不下數百元、爰將鋤地小孩劉廷魁、行路之屈成林高紀永周殿振、找人之王殿慶、捉獲送縣、以全名譽、該等均被罰、劉廷魁幼小、罰大洋十元、屈成林年濟、罰大洋二十元、餘者各罰大洋五十元、俗云有錯拿無錯放、此之謂也、嗚呼此等巡官竟如此不法、置公務於不問、况當此青紗障起之時、胡匪乘隙之際、會局偏地皆是、該巡官不知拿禁、實引賊入境之先導、不知有管理責者、有所聞否、姑誌之以觀將來、

◎湯　原◎

領槍之艱難如斯

本年因胡匪大起、軍警力單、不得不亟謀自衛之法、數月前、因地方人士之要求、伊庚辰監督、乃電請軍署發給槍枝若干、俾一般殷寔民戶、出資購領、以爲互相守望、及擴充保衛團之用、並有本籍省議員劉君法廉、函託多人、從旁贊助、一面派粮戶劉成章尹坤山等、先後赴哈、守候携取此項槍枝、回縣分用、玆據哈埠來人面稱領槍一事、至今尚無眉目、長此在客棧寄寓、化費巳屬不貲、將向何人攤派、是爲至難解決之問題、嗚呼、官民之隔閡、乃如斯乎、

◎遼　陽◎

警察隊已移城外

警察隊、所住四大廟防所、乃係前住軍隊之處、現因省派第八混成旅一團、分派於遼海等縣而兩部設於遼內、因之設警察隊、業己移至高麗門外駐防矣、

◎撫　順◎

王樹玉路傍得子

本埠鐵道南市場、有王樹玉、者本係無業遊民、素以賭博爲生活、月之二十日、午後十一鐘、在鐵道南、路傍拾得一花布包袱、內裡一私產嬰兒、並銅元一百枚、知係私生之子棄於路傍、王某携回育養、聞有某君乏嗣、託人以金錢購買、無如王某不肯、始作罷論、未審此子、究係他人私生、抑或與王某有暗昧關係、容訪明再誌也云、

◎營　口◎

又頒到禁煙新令

遼瀋道尹公署、頃奉省令、准內務部咨開、我國烟禁、久已期滿、而近年來、種者吸者、以及販運者、仍遍地皆是、雖官廳三令五申、仍未能掃除毒焰、現值政治刷新、不得不特殊注意、茲擬定辦法三條、咨請轉令各地方官廳、遵照實行、(一)收藏或販賣者、處五等有期徒刑、或一百元以下之罰金、(二)遷來各海岸、販運煙土者、往往假借外人勢力、官廳妥愼防範、(三)嗎啡白丸、其毒較鴉片爲尤甚、市面行用頗多、嗣後一經查出、須較鴉片、加一等治罪、除分行外、合行令仰該道尹、轉令各屬遵照云云、

幼女之四遭滅頂

營口西潮溝迤西、住戶劉福臣、同以勞動爲生活、家有妻女二人、日昨午後五時、劉某遣其小女、(年九歲)赴溝東購物、行至小板橋、一時不愼、竟失足落水、致遭滅頂、彼時正值漲潮、雖經多人撈救、亦無踪影、望管理地方責者、宜速募款、將橋東新修理、以免行人罹險、則德莫大焉、

◎肇　東◎

半夜邪教之發現

半夜教流毒、甚於洪水猛獸、其蔓延之地、甚爲寬廣、此不過中國人知識不開、迷信未除之病、故其邪教有此傳流之速也、近來肇東亦接踵發現、其初傳敎時、以奉直戰爭爲借口、人其敎者、吃齋念佛爲最要、其敎師常云、以當年遭天塌地陷、信其敎者、能避過此災、不信敎者、難爲幸免等語、並有在其敎師手化錢買官、錢多能買大官、錢少就辦小官、此其敎師詐騙之情形、可爲不虛也、

◎旅　順◎

又是一個無名鬼

昨日(二十五日)午後、在黃金台水泳場、發現一男屍、鬚髮頒白、年近耳順、今朝經公議會遣人抬至野外埋葬、無識其爲誰者、嗚呼老翁某何爲而死耶、如謂其爲泳浴溺死、想一六旬餘之高齡老翁、未必有此玩戲閑心也、現當局意欲爲死者瞑目、正在考察之際、其結局如何、容訪明再誌、

滿洲月旦

重財輕友者鑒諸

(振)

▲按朋友有通財之義、此分金多與、鮑叔知管仲之貧、綈袍相贈、須賈憐范叔之寒、而肥馬輕裘、敝而無憾者、子路重與朋友共之義也、

▲哈埠道外十二道街高輔臣、夫妻二人、併一廚役、被人慘殺一節、事固未有慘於此者、但查高氏之箱中物、既如此纍纍、其非貧居鬧市、自給不暇者、所可比擬、買某既係故人、一窮至此、不肯稍爲周濟、致令窮極無路、挺而走險、殺機於啓、亦勢之迫於不得已也、殊爲可惜、

▲世之擁巨資、享溫飽、故舊急難、一毛不拔者、其亦知所儆戒否、

▲然買某現已被獲、大概難免極刑、逞一時之小不忍、斷送一生之性命、其亦爲智者所不取也、

內外科　小兒科
花柳科　眼科
入院隨意
本院　小崗子宏濟街　電話長一四六七番

航務部
敝公司營業分類於左
以上凡蒙世顧諸照事項除面議外以電話接洽事宜請書明敝公司某部分或以電話交接之事通話時亦請說明某部分而敝看電話人必照接洽某部直接相商

大常聚
本棧開辦以來深蒙往來紳商惠顧無任感激現房屋重加修飾人員力行整頓

大連　中華棧
▲旅客注意便利之旅館
主人　經理人
轉運貨物代辦

花柳科 耳鼻科 博醫院 電話二八〇九番
出診午后一時至午后三時 醫師院主 孟天成
宅診午前七時至午後十時 女醫師 日冲飛那
號長

會計部 總務部
係管理出納事外經營錢鈔取引兌換現洋紙幣匯兌銀兩以及發賣各牌麥粉砂糖洋火報紙江白菜福壽火油等貨
係經管庶務一切及用度外代理滿鐵北往四等火車客票（自四歲以上十二歲以下半票）

政記輪船股份有限公司
電話（公司內）總代表（五二四〇番）
大連市山縣通二町目十五番地

連 町 陸蚨棧
加改良客票報關完稅尤樣迅速妥當信用昭著遠近紳商倘不見信請祈駕臨當知不謬 本棧主人啓

泰東雜俎 歡迎投稿

虞初新語

兩重奇案 (九九) 大傭

第十五回 收義女玉容初識 回故鄉破鏡重圓

可是玉姑雖然受了這樣奇劫、遭了這樣患難、我替他傷心了一回、衆人替他傷心了一回、這正是他苦盡甜來、剝極則復的時機、也是他們夫妻兩破鏡重圓的日子、假使玉姑不有這兩重的案子、我也無從得這樣的好乾女兒、有功太太說完這句、看看衆人情形、都似有點瞠目的情形、像似不知道認乾女兒的事情、有功太太又說道、大家還不知道我認玉姑做乾女兒的事情吧、這是我們老爺因爲玉姑受災受難、實在是有點可憐、所以商議我認他做乾女兒、一來叫他風光風光、二來以後永祿有點嫌棄玉姑時候、自然有我們夫婦做主、玉姑有這樣苦處、纔有這樣補處、這就是補補他的意思、我今天來、不爲旁的事、乃爲他們夫妻兩重行合卺的事情、大家今天來、也可以說是來看光景、也可以說是給他夫妻兩作個賀客、我又有一句話、對大衆說、現在的世界、是一箇開通世界、不比往昔閉關的時代、女人對於男人、不敢說是有一點錯、祇許男人對不起女人、不許女人對不起男人、往往女人被人拐騙汚辱、男人也就不問青紅皂白、把他置於不理地位了、我看玉姑這件事情、祇有永祿對不起玉姑、沒有玉姑對不起永祿、按着古禮說、玉姑是被人姦汚了、若按事實說、玉姑肉體上雖然被人姦汚、精神上仍是從一而終、矢志不變、捨死孽子、身歸故里、這也是世間難得的、周家自今之後、要看視玉姑、比以前還要重視、若有一點差池、我們老爺是要究問的、我們老爺與周李兩家、是要拿着比親兒女親家、還要親熱呢、還望大家聽見我的話、權當作一箇評証、不要當作耳旁風纔好、有功太太說至此處、衆人齊手拍起巴掌來、說是贊成贊成、於是有功太太對着衆人、鞠了一鞠躬、回到屋裡歇息去了、衆人有是周家的親戚、被周家請來的、就在周家等着吃飯、不是周家的親戚、也就一哄而散、各回各的家去了、還且不言、(未完)

擷藻揚芬

◎留別薑隱 王岷源

塵壖驅驅倦息肩、病來自分得歸田、泥塗不惜同龜曳、進退誰知似象牽、衆口紛紜痴狗、羣心恍惑噤寒蟬、明知無補時艱策、桑梓鄉情忍恝然、

◎盲公餅 (嚶鳴社第三次開會詩稿) 楊鏡塵

老婆餅好記潮州、更有盲公二字留、(廣東潮州老婆餅名聞一時銷路比佛山盲公餅爲著)爭說佛山多食品、老饕三品又登樓、(佛山三品樓食品精美異常佛山與廣州有二句鐘火車之隔廣州老饕竟有約友乘車以就食者其美可知鏡塵家住鹽步鄉與佛山祇三十分鐘火車耳)佐得茶烟快朶頤、點心小品晝長時、價廉味美心思巧、(盲公餅向來小制錢三枚即可購一塊近年百物飛漲每一塊須小制錢十枚) 壓倒紅綾古餅師、

◎答韓輯五先生壽詩步韻 酸兒

瀧等一叟厠吟壇、五十生辰五月天、名爛羊頭逢濁世、歲增馬齒感殘年、泛舟久慕陶公隱、寡過空思伯玉賢、照眼榴花臙自笑、問渠何事喜開筵、

八事相逢敢小休、惟因負米遠方遊、花醻醉折看榴火、弧矢初懸憶麥秋、愧我年華逢大衍、羨君學識總乘優、斲閑環誦珠璣句、應是詞仙第一流、

世界新潮

◎我爲什麼創作呢 (一) 日本長與善郎著 謝六逸譯

我爲什麼創作呢？因爲我覺得我的內部裡有欲吐出的衝動、我先由生理的覺得自已的胸內有蓄然而動的東西、强我表現出來、倘若這點東西用小說的形式表現最適當、於是我就作小說同樣、要求作脚本的時候、就作脚本、適於詩的形式就作詩、直接適宜於感想文、就作感想文、適宜於對話、便作對話、不過是這樣、我不覺得我的內部裏有欲吐出的衝動、我不能著作的、恰和涸泉不能噴水一樣、又我以爲這樣著作的來、是可恥的事、沒有感覺而強作感覺、把覺感的內容的空虛、成爲糊亂的技巧化、便是墮落、將虛僞的東西、很巧的表現出來、使俗人佩服、不過有不安及岑寂、那麼、更在墮落以下了、內部的衝動越强越好、越深越好、作出來的不過是在這表面、精神則在裡面、生命則在裡面、在托爾斯泰、陀思妥也夫司基、史屈恩白的作品裡、能感覺無底的偉大與可畏的原故、就是能够明白地在他們著作裏看見偉大而深刻的背景、倘背景小而貧弱、表面上却大規模的舖張起來、除使人不安以外沒有別的了、有大而深的背景縱由小的表面、也可以看出「無限」的、也可以說我是因爲掘起這種無限而創作、或是說爲使背景偉大乃作前景、世界是無限的、所有的地方、都有偉大的世界、直到天才瞧着了這些地方、人們才知道有這個世界、而且一切都是當然的世界、就是在我們眼前的世界、不過人們沒有瞧出來罷了、勒姆卜南特的世界、羅丹的世界、貴推的世界、惠特曼的世界等、這些不是當於前面的平凡的、無上的世界嗎、但是沒有他們這些開拓者、這些世界還是永久閉起來的例—因此、也可以說我因爲要見這些未知的世界、使他成爲我們的東西而動手工作、(未完)

歌場零拾

◎京華菊訊 亞康

楊小樓梅蘭芳南下、可稱空群冀北、現已回都、値此溽暑惱人之際、楊梅滿載而歸、萬無出台之望、京中戲院、經直奉戰爭之役、頗受影響、三慶園之余叔岩、因市面不穩、及傲視同業之故、以致秦瓊之黃驃馬、歷時月餘、未曾賣脫、近貼斷臂說書、亦將匝月、未能排演、惟高慶奎組織之慶興社、在華樂園、似蓬蓬有生氣、又譚小培周瑞安新自漢回、時慧寶新自津回、隸慶樂園之玉華社、於昨日「九日」開鑼、此間天氣酷熱、華氏寒暑表達百度、而該園聽客擁擠、揮汗成雨、亦不可謂非盛況也、久不談劇、因於豆瓜棚下、深宵氣涼之候、畧述最近京中之劇況云、

高慶奎本一極好裡子、自前次到滬以後、大紅特紅、去年在三慶、居然亦唱大軸、現與榮蝶仙在華樂園倡辦慶興社、乃一躍而爲老班資格、此間評論對於高伶、毀譽參半、惟高能聯絡程艷秋、實其極高之手腕、蓋以捧程者之愛屋及烏、而高氏得保令名、談劇者且加以由諒矣、程艷秋原係榮蝶仙弟子、容貌麗都、爲一般名士所賞識、竭力脫之於榮伶之手、將及三載、上年某名士且爲程伶主婚擬以福芝芳配之、不意艷秋堅却不允、遂被梅郎所獵得、程伶正當妙齡、演劇表情極佳、與諸名士緣分不淺、因得介紹於陳德霖王瑤卿梅蘭芳、師事之、並代其編演新戲、如「梨花記」「龍馬姻」緣一等、號召觀客、復能製造空氣、收買興論、是以程之聲名、燕燕直上、有一日千里之勢、過去之梅蘭芳、卽今日之程艷秋也、將來脫穎而出、蜚聲菊部、可無疑義、惟届時皖華難免秋扇見捐之誚耳、按華樂園在前門外鮮魚口內、卽天樂園原址、梅蘭芳韓世昌均發祥於此、今且並艷秋而三矣、

萱隱廬隨筆

▲落英繽紛 凡欲批評古人著書之是非得失、既須熟讀本書之全文、復應博考各家之註釋、再詳審古人所遭及所處之時代、與地位、大勢、環境、才識、感想、皆了了於心、然後乃可批評耳、豈有並本書字不會讀過、而亦雌黃古人耶、

筆記小說 陰陽顯報 (二) 王廷九

徐徐而言曰、請先生至署質訊、賈以爲查烟案者、不意其鬼也、問至何署、僉曰但去無問、賈曰、爾等不識賈某耶、僉曰、久仰久仰、賈曰、某雖犯煙案、署中其如予何、僉曰死囚、罪孽重疊、十八層獄中、區區無容身之地、尙以大言嚇人耶、遂以黑鎖鑾之而去、約半里許至一署、非數十年出入之衙門也、細審其處、乃本邑之城隍廟、始悟己死、拱手笑曰、僕串衙者、惟知孔方兄力大、諸君不以我爲犧牲、亦報千金不吝也、僉曰、汝之獲騙嚇詐而得者、爽心滅理、亦已極矣、吾輩憂之、能不汗顏、況陰曹之法律、嚴於陽世、納賄受賄、均爲法律所不容、豈忍受反復無賴賊金、以欺聰明正直之神乎、正言之間、大聲呼曰、賈某到案否、僉應曰、到、案上曰帶、上堂來、賈舉目四視、堂下男女數百人、見賈至群起而詈罵之曰、主詐寃亦有今日耶、恨不食汝肉、諸案日被唆負屈之人、控於陰曹者、上命取主詐定之案卷、一鬼抱積案頭、堆落尺餘、神揀而閱之、怒曰、圖謀田產、破人婚姻、盜賣婦女、通賊窩匪、挾官告吏、欺壓平民、各數十事、其他罪案、十八層獄中、尙可以處分、(未完)

笑風罵雨

◎索薪歌 柳夷

欠薪不發、奈何、徒敎飯桶□風波、日暮愁無果腹法、飢□試作索薪歌、憶昔一行初作吏、聞道長安行樂地、腰纏十萬是尋常、誘我驅車遊燕市、曹部居然博一官、執心致富事非難、從此一生吃不盡、有官豈復患飢寒、何期宦海報囚年、祇餘丘八勢熏天、爲敎鐵砲能說話、竟使斯文不値錢、薪俸當年延不發、欲敎飢死東方朔、家徒四壁空空如、油醬柴鹽俱告竭、老妻無米說難炊、稚子恒飢日夕啼、始信長安居不易、做官亦有絕糧時、夏來猶衣冬衣服、酒食場中避徵逐、頑僕欠資報惡聲、公園罕到減清福、强振精神暗飲淚、思欲典衣買一醉、豈知搜篋褐袍空、傷心一飲亦非易、日日飢寒相逼壓、何術可逃此浩劫、忽然思學勞動家、尙有能工一妙法、萬口雷同說一能工、其奈銅山路不通、既無仙藥能醫餓、豈有奇方可送窮、長官苦口告僚屬、翠堂莫奏龍工曲、衙門若視作工場、未免有傷官面目、僚屬反唇曰否否、枵腹何能講操守、欲求官樣特保存、須使麵包先到口、盼薪不至淚斑斑、薪水虛無縹緲間、此敎空腹運天餓、肯爲諸公盡日忙、長官聞語愁無策、如何能救災官厄、忽然籌得薪幾成、笑邀共飲此餘瀝、債台高築已千尋、欲還杯水救輿薪、豈知一口便吸盡、捫腹依然槁餓身、書餅充飢究無補、災官更比災民苦、衙門滿目盡哀鴻、願請添設賑務處、一飯能銷萬斛愁、不如托鉢沿門求、沿門猶得嗟來食、勝坐宦衙作楚囚、官兮一寒竟至此、黃粱噩夢其可已、却憐宦味已嘗人、不到黃河心不死、

通俗講壇

欲望 『甦生』

甚麼叫慾望呢、就是人類性慾上的希望、縮起來一說、便爲慾望了、可是要把人類的慾望、分開一說、那自然是一個人有一個人的慾望、不過各個人的慾望、都隨着各個人的身分、與境遇、爲消長、爲漲縮就是了、比方一個寒賤的身子、當困阨的境遇、他的慾望、只求能稍免困阨、便已知足了、然而一旦他的困阨免了、漸漸還要享通起來、他的慾望、可就隨着他那享通境遇、也逐漸的高漲起來、你只瞧戲台上、演的那齣花子拾金的劇情、有了金子、就想到娶妻、娶了妻、就想生兒子、層層遞進、慾望竟沒有滿足的日子、那不是慾望隨着境遇日漲、是甚麼呢、樣一想人生縱有彭祖的壽數、活到八百年、慾望也輕易不能滿足、那是自然的了、於今社會上的一般心理、全爲慾望無窮、要滿足其慾望而後已、豈知從無始來、人類斷沒有滿足慾望的那一天、大而國際、小而國內、以迄至于個人、全爲慾望所支配、所驅使、刀兵水火、傾軋排擠、無非慾望階之厲哩、所以孔佛耶蘇、也只想制止人類的慾望罷了、

關外瑣聞

▲裕仙園新角登台

『營口』埠東裕仙茶園、前因角色不佳、顧曲者日漸減少、因之賠累頗鉅、該園主、爲挽救營業損失計、特派人前往大埠、邀來名伶陳鳴山、馬奉奎、坤伶鮮牡丹等數名、已於日昨、登台獻技、晝夜座客異常擁擠、營業頓行發達云、

▲區團長下鄉校閱

『大石橋』大石橋警察第一區警甲、均調集鎭西店旗堡、今二十四日、南區團長徐善卿、親蒞校閱、查其改編自衛團之實在狀況、閱畢、卽轉赴二三兩區、查驗一切云、

▲欒氏子毒打其妻

『營口』有欒某者、素習魚網生意、有一子、乳名碗子、於今春、娶某姓女爲妻、過門後、竟未投得碗子心意、時常無故痛毆、又加碗子胞妹、嫌長憎短、時加調唆、打罵更無間日、昨晚又用馬鞭抽衙、遍體鱗傷、皮破血流、鄰佑對此慘毒、不忍、睹其況、當至警所報告、經警察將碗子代署、移時卽又釋回、聞並未詳究情由、(據其街鄰言、碗子得此幸免、其妻死恐無遠日哉矣、

▲梁經理獲住小賊

『遼源』溝東梁作舟家、近來院中連夜有賊、所盜去者、不過雞鴨而已、於月之二十八日晚、委二人在外院、自己在裡院、夜半時、果有一人踰墻進外院、被二人用棒將賊打倒、獲住、天明告二所、求警士賊綁去、送一區轉交警察所拘押云、聞此賊姓李住西街、屢犯盜案、釋放卽爲馮婦、

▲木下氏由東歸營

『營口』營口日本商業會議所會長木下銳吉氏、前因資金問題、赴東京、商調當道接洽一切、幷磋商辦法、茲已辦有端倪、木下氏、遂於日昨（二十二日）午後一時十五分、乘南滿車歸營云、

▲小姑毆嫂之續誌

『大石橋』大石橋鎭東南蓋厲鐵嶺屯、住戶李文新之妻、被其小姑毆傷一節、已載前報、查其兩小姑、出嫁一、在家一、時其出嫁之小姑、正歸寗母家、因有暗昧情事、嫌其嫂之害眼、屢經尋隙、恨不致其速死、以掩其口、故前日尋其嫂之小過、藉端其小姑異常毆打、尤不解恨、遂用鐵撬灰耙(係鋤刀切去兩個角其形如鎬)將肩背毆有重傷、其頭部尤爲一大窟窿立卽昏絕、延醫調治、生命尙在兩可、嗣後其嫂之娘家聞知、大興問罪之師、來人數十名、質其理由、竟無以對、時魯仲連出、爲之調停、令李文新之父李延青、治筵賠罪、已耗頭早餘元、其事暫寢、刻聞該嫂之傷勢、頗形沉重、正經醫治、其生命能否保全、容訪再誌、

▲公興永學徒淹斃

『營口』小紅樓、兩胡同、以興泉染坊院內、舊有大水池一處、四日前連雨、池內積水、八九尺深、該號有學徒李茂林者、大津人、十八歲、每至天午炎熱、伊卽約會同人、池內洗澡、連被其染師申斥數次、未得遂意、今天午間、伊自私浴、不意入水卽沒、意被琴斃、及經人知覺時、早己氣絕池中耳、

▲此之謂猪替人死

『遼源』月之二十七日由四平街開往鄭家屯之晚車、行至傅家屯驛附近、見有小兒年八九歲、背面頭枕火車道、及火車至該兒不知、火車卽止、扭問兒依曰、聽火車距站遠近、遠則不開、近則有聲、經路局巡警等斥令之去、車開將至站、不知誰家小猪一群過、火車道已軋死其四云、離火車道附近者均有不測之虞、朝夕各宜注意可耳

▲趙廣才雙管齊下

『安東』埠西新六道溝、花會局主任趙廣才、每日出會畢、兼售嗎啡、夫開設花會局、有違法律、兼售嗎啡、尤屬罪不容誅、該處駐在警甲、未之知耶、抑縱之耶、人其謂之何哉

▲陸軍兵沒頂可慘

『遼陽』茲於日昨午後、陸軍□遼、在太子河時、該營十二聯軍士、因熱洗澡、不知水之深淺、悞至深處、致被淹斃、當時觀者、無不代爲慘惜云、

▲警察廳擬招僱員

『安東』本埠警察廳、近月事務紛繁、原有僱員、不敷記錄、擬招額外僱員三五名、擇尤錄用、傳聞如是、果如所云、日內卽可公佈、定期考驗云、

▲夜警果又打人敗

『安東』現有呂某者、日昨赴租界爹國茶園、訪友不過、坐以待之、園役某甲、云丢手表一只、謬指呂某竊去、眞僞未究、不容置辯、將呂送交大烟簡胡同夜警所、嚴加逼問、卒無確証、始縱之使去、聞呂某週身負傷數處、擬赴日警署聲訴、經人調解、其事乃息云、

▲日兵砲隊之野操

『熊岳』海城駐在之日本砲隊、例年七月間、來此演習野操一次、於本月廿四日、該砲兵二百餘名、砲車二十餘輛、於午刻到站、在守備隊、溫泉各處扎營、次晨再赴西海操練、近日以來、天氣炎熱、行動艱難、而該兵等、於盛暑之際、列隊分行、秋毫不犯、銜枚疾走、鷄犬不驚、而軍規之嚴肅、可見一斑云、

▲妓女洗澡之可鄙

『安東』本埠第一警察署大沙河分所管內住戶、張樹發之夥度妻、金紅、自妍識張某、仍操皮肉生涯、詎該妓近日自請離異、被孫某以千元贖之而去、聞孫某在七道溝開設花煙館、其不惜鉅金者、係以該妓爲誘人之餌、然則該妓淪沒孽海、不可超拔者也、

天聲人語

雜感 淮陰

我的心、將有所歌唱了、
歌唱大觀亭嗎、(註)
歌唱黃鶴樓嗎、
歌唱太晤士河嗎、
歌唱………嗎、
我的朋友—
○
有在大觀之下者、
有在黃鶴之側者、
有在英倫太晤士河岸者、
有在………者、
所以我的歌唱…的采頭、更愈覺濃厚了、愈不可遏止了、
雖然—、
○
我不忍作大觀的歌了、
我不忍爲黃鶴的唱了、
我不忍想念太晤士河了、
我不忍………了、
因爲我的心、受着我那朋友的衝動、便甚麼也不高興了、
○
一個人看月、何如二個人看月？
二個隔膜的人看月、何如二個戀愛的人看月？
○
花開了嗎、
花開了呵—
『貧賤的人家』、花離開了、
尙聞着『啼饑』的哭聲、
○
伊是一個有錢的人、
伊便是『天不怕、地不怕的人嗎』、
伊不知道甚麼是『正義』嗎、
伊不知道甚麼是『人道』嗎
也伊因爲『有的是錢』
所以伊的殘忍、人都說『剛直』、伊的鄙吝、人都說『儉樸』、天下的惡、伊都作盡了、天下的名譽、伊也都享盡了—、
○
伊是個『說大鼓書的姑娘』
伊已經是搖着板兒唱了、
人都說『伊是唱了』
但吾只聽得伊的哭聲、—很悲哀的哭聲、
若有人問伊呢、伊自己大概也承認是哭吧、

註—大觀亭、卽安慶大觀亭、
十一、七、二七、朝

營口 長春 哈爾濱
中華棧 義昌公司 中華棧
經理人 主任 張炎町 經理 李會雲
應酬週到

本報撫順支局啓事

啓者本支局因擴充銷路起見在本埠老虎台添設分銷處委任苗遇春爲經理嗣後如有訂閱本報及刊登廣告者請就近與苗君接洽可也此佈

本報錦縣分局易人

啓者本報錦縣分局現改委趙子超爲經理臨時地點假城裡元寶胡同人和棧院內如有訂閱報紙及刊登廣告者請向趙君接洽可也此佈

本報安東支局聲明遷移

敬啓者敝支局原在地點交通不便茲已擇定興隆街六道口西首路南商業銀行支店對過如有訂閱報章暨刊登廣告者請向新移地址接洽可也

本報鐵嶺支局啓事

啓者本支局爲推廣報務起見特聘賀共五爲訪事員及派報事務各界諸君訂報登廣告等事請與賀君接洽亦可

本報鳳城支局添設分銷處

本報鳳城支局爲擴充營業起見特在鳳城黃土坎添設分銷處委福慶隆代理嗣後鳳南一帶有訂閱報紙及刊登廣告者請直接與該號接洽可也此佈

本報社招募分局

奉天省 洮安縣 瞻榆縣 黑龍江省 通北縣 泰來縣

以上指定之各縣分局如有願担任者或來社面談或函告均可

蠅退治宣傳
と
後藤デシン

臺灣總督府專賣局方劑

一蠅可殺萬人
一蠅一夏內繁息至二十五億

一蠅帶數萬之微菌
請將後藤狄辛與除蠅蛆

朝鮮總督府法定消毒劑

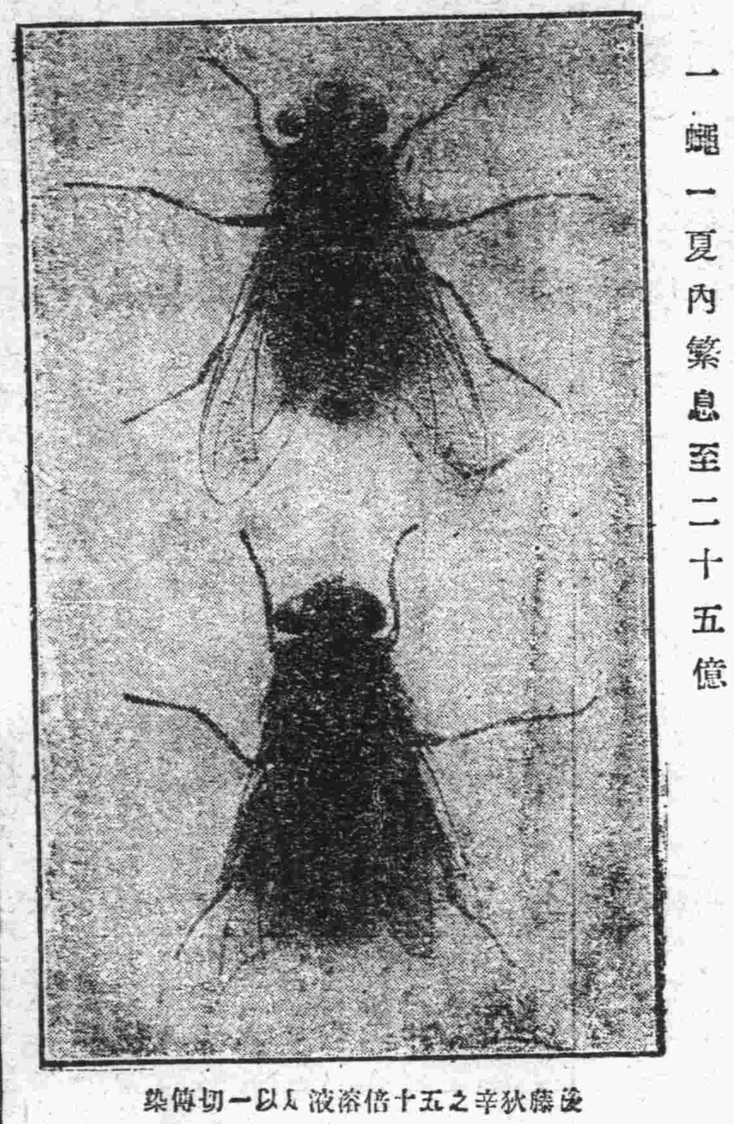

後藤狄辛之五十倍溶液ㇾ以一切傳染病微菌
各埠有名藥舖均有經售

胃腸病根治之良藥「愛腑」

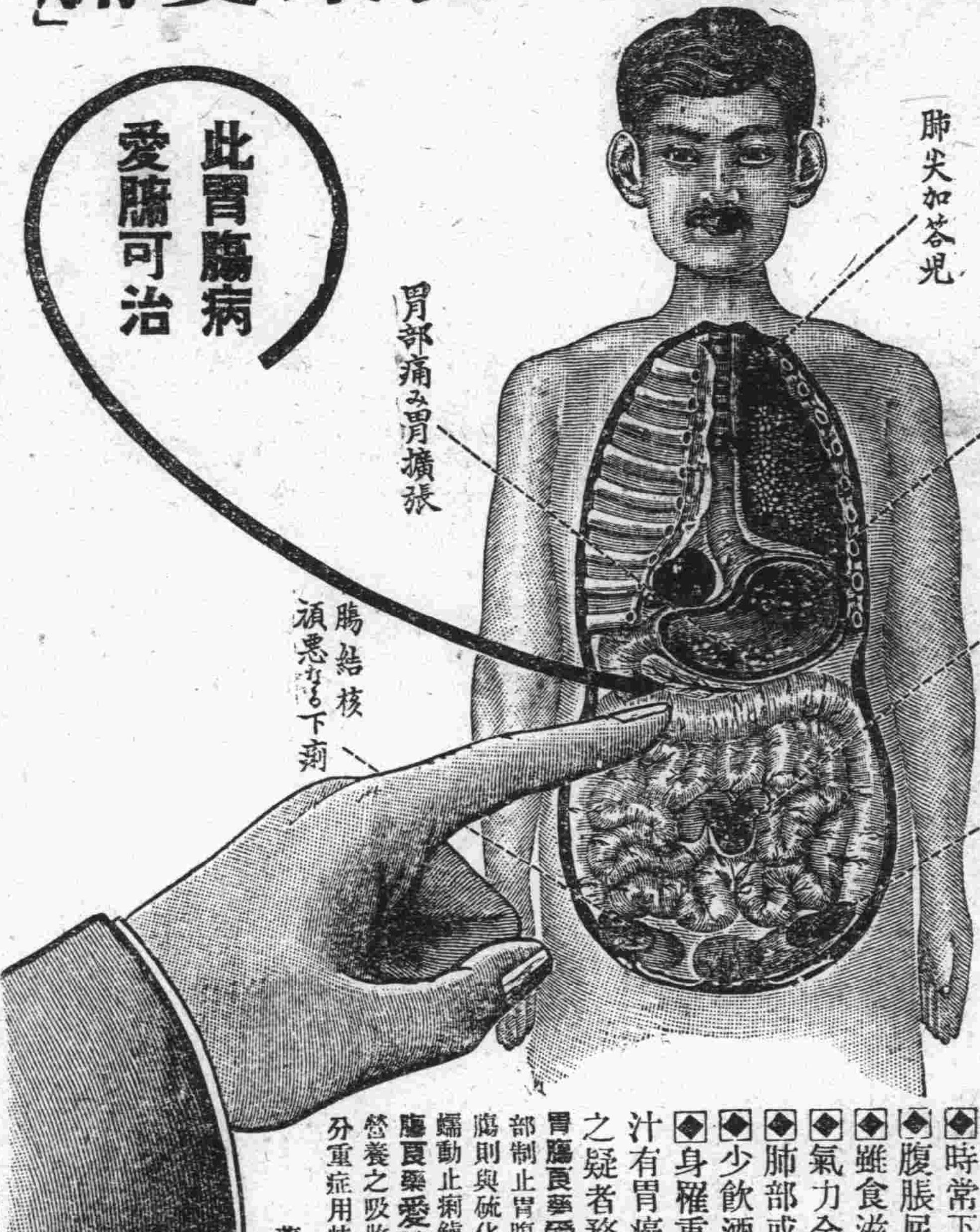

將成可懼之胃癌或腸結核難症之

慢性(重症)胃腸病

腸加答兒　腸結核　胃加答兒　胃擴張　胃弛緩　胃癌　胃潰瘍之治療法

慢性胃腸病　實爲難治之疾病　外觀雖不甚重　而胃腸之機能大衰　胃腸粘膜發生可懼之糜爛潰瘍

◆食慾不進飲食停滯嘔吐胃痛
◆時常下痢或下軟便便中含有粘液
◆腹脹屁多腹中雷鳴下腹時痛
◆雖食滋補品而無益於身体以致衰弱
◆氣力全無顏色蒼白神經過敏
◆肺部或肋膜發生障害發熱氣促
◆少飲酒或食不消化物即腹痛下痢
◆身罹重症異常衰弱便中含血液膿汁有胃癌或腸結核腸潰瘍等危險症之疑者務須服用胃腸良藥愛腑

胃腸良藥愛腑內服後附着於胃腸內壁之糜爛部制止胃腸粘膜之炎症減少粘液之分泌至大腸則與硫化水素化合而硫化蒼鉛有抑制腸之蠕動止痢鎮痛之特效患胃腸病之者內服此胃腸良藥愛腑可使胃腸强健食慾增進血色佳良營養之吸收增加因之体量大增健康恢復雖十分重症用特製愛腑一個月必得滿足之効果

藥價　七十五錢　一圓五十錢　三圓　七圓
重症用特製　五圓、十圓　十五圓

本舖　大阪淸水谷　順和公司　日本賣藥會社

經理　大連浪花町　井上誠昌堂
奉天小西關　佐藤廣濟堂
奉天四平街　大德生大藥房
安東縣市場通　井上誠昌堂
北京東單牌樓　東亞公司

協茂盛綢緞京蘇洋貨莊

本號開辦以來歷有年矣荷蒙各界賜顧無任感謝之至向由蘇杭定織綾羅綢緞花樣翻新適合五光十色無美不全並自歐美採辦各種雜貨布疋毛織棉織樣樣俱備色色皆新以及男女日中必需之品無不畢具分室陳列以應閱覽茲屆春令今又新到企呢哈嗶嘰直貢呢物華葛花錦縐時花春紗花素潭絨各色俱全並請名師專做鐵機緞紗各樣時式便帽泥絨禮帽批發零售價格從廉仍希諸君倍舊惠顧是所至盼恐未週知特此聲明

本店　大連羽前町八號(電話一四五三長六三三番)　支店大連小崗子永樂街電話二〇五八番

第一加　大煙味　清香

每包十枝

第一王香煙

上海　永泰和烟草股份有限公司

大連　總經理徐利興啓

本廠各牌香皂之聲譽

本廠創辦伊始專採高等原料加工特製以供國人需用藉挽利權爲宗旨茲者上海總商會陳列所函稱已經審查專家依類鑑定認本廠出品各牌香皂爲最優等特呈

農商部頒給獎憑特矛**金牌獎章**

以揚聲譽而彰國華足証本廠信用昭著所以得此光榮仰懇國人君子照常賜顧有願代理者更表歡迎

代理店
大連　源成泰　義順利　吉成號　洪來盛　協茂盛　天和盛
西崗　協茂盛
營口　公義祥
奉天　洪順盛　義源公
吉林　怡台恒
長春　協和福　張裕公司
哈爾濱　道外恆聚隆　道裡東升隆

烟台　源成泰化粧品製造廠謹啓

輸出入貿易業　船舶保險代理業

三井物產株式會社

大連山縣通一一五　電話代表番號五〇八五番

FC 福昌公司

輸出入、倉庫、土木、建築、保險及諸代理、
大連市山縣通一六三
電話代表番號五〇四〇番
振替貯金口座大連一〇六〇番

倉庫部　一般倉庫業務(大連市摩耶町十一番地)(電話二〇六二番)
保險　大阪海上水災、日本共立火災、豐國火災、ゼノ一、ブリチッシ、エンド、マーカンタイル各保險會社代理店

愛膚膏

頑癬脚氣皮膚病一盒保好

健膚良藥愛膚膏專治頑癬、脚氣足爛、陰囊癬、金錢癬、牛皮癬、疥癬、鵝掌風、濕疹、凍瘡、火傷、創傷、胼胝(牛雞眼)、陰毛虱、毒虫咬傷、靴傷、酒刺、粉刺、面皰、雀斑、汗疹、丹毒、濃瘍、痒疹、陰部濕瘍、陰部潰瘍、口瘡、耳瘡、頭瘡、精管、鼻子、鼻瘡、細瘡、刮刀、胎毒、肛門、痔瘡、疳瘡、外皮膚諸症一擦立好効驗如神

藥價大盒五角中盒三角小盒一角二分

發售本舖大阪淸水谷順和公司大藥房

各埠大藥房均有代售就近採買爲幸
奉天四平街大德生大藥房　安東縣市場通井上誠昌堂
奉天小西關廣濟堂大藥房　安東縣中富街東益增
營口二道街中西大藥房　大連市奥町華西大藥房
鐵嶺四樓平記大藥房　大連市監部通華泰大藥房
長春北十字街中西大藥房　遼陽城內十字街天錫

日本東京平和記念博覽會(大正十一年七月)金牌受領

堀井式謄寫版(即油印機)

日本現在所以有油印樣式不一種類亦多惟堀井式油印機係在日本首先呈准註冊樣後愈發研究力求改良各界認爲文明之利器銷暢異常

滿蒙總經理　大連市大山通　小林又七支店(振替大連九八一四　電話長四四二番二〇四三)

同聚窰業公司謹啓

雲記號　大連市三河町二九近藤病院南鄰　使用電話二六〇七

高恩洪推翻戊通公司案說帖

京訊、交系要人所經營之戊通公司、以虧損甚鉅、不能維持、於葉恭綽長交時代、改歸官商合辦、數百萬之虧折、一轉移間歸爲國有、最近高恩洪主張根本將此案推翻、業經國務會議通過、已誌本報、玆將其說帖揭錄於下、

案查戊通公司改爲官商合辦一案、於民國九年十二月、由本部提出國務會議、於該公司原有商股五十萬元、悉仍其舊、另由交通部設法籌加股欵一百五十萬元、至公司債務、並由交通部體察情形、或量予補助、或設法分擔、當經會議議決照辦在案、嗣由本部與該公司董事會、往返協商、訂定本部對於該公司補助之項、共有三種、(一)籌加官股一百五十萬元、(二)代向交通銀行担保二百五十萬之借款、(三)對於商股五十萬元、由部按年保息六釐以上、(一)(二)兩項、原係該公司積欠交通銀行之款、原夫公司創辦之始、僅有商股五十萬元、當時附股之人、交行重要職員甚多、據公司董事會報告、結至九年底、資本營業支出共達四百十餘萬元、超過該公司資本八倍以上、多係由交行挪用、該公司營業虧損、無力償還、以致公司所負之債務、交行所有債權、均將無法以籌其後、乃有改爲官商合辦之舉、上列「一」「二」兩項、於交行積欠本部款總額內、提出一百五十萬元、作爲代撥官股之款、又因本部担保二百五十萬元之故、交行商准本部、由存欵內再提二百萬元、另戶存儲、作爲擔保之抵品、上年十二月底、公司應付該項借欵到期利息計十七萬四千三百十五元〇七分、即由該另戶存欵內、如數撥抵、以上兩項轉移辦法、其結果則交行四百萬元之呆帳、全歸本部承擔、直接爲交行脫累、間接爲戊通公司商股東私人脫累、其設計甚巧、而遺累本部者甚鉅也、查本部完全擔保公司二百五十萬元之借欵、並提專欵備抵、與國務會議議決之原案分擔辦法不符、且本部負累過鉅、斷難承認、擬將所有該項担保原案、完全撤銷、一面交行另戶存儲之二百萬元、並代付十年十二月底到期利息十七萬四千三百十五元零七分、如數收回部帳、查戊通公司九年底接收、時已虧三十四萬九千餘元、十年分虧八十萬零八千三百零二元二角七分、合併聲明、至後另行辦理、又商股五十萬保所加官股、應否撤回、擬俟派員[illegible]一層、亦俟併案核辦云云、

駐岳北軍調移贛境

贛議員請曹吳表示態度

漢口二十一日電、山東第一混成旅及河南第一混成旅爲進援江西、至本日已全由岳州來漢、現靜待吳佩孚之命出發、

又漢口同日電、駐岳山東第一混成旅旅長張國溶、奉命進攻江西、統率步兵第三團昨夜抵漢、即轉赴九江、其第一團及砲兵一營、騎兵砲兵機關槍隊第一連、今晨到漢、如有便輪、即當輪送九江、又在岳河南第一混成旅今夜來漢、亦當向江西出發、至總司令張福來、因與蔡成勛交涉未妥、暫緩出發、

上記二電、證明江西戰事、不惟無停戰希望、已進一步主張積極進攻、以圖贛南夾擊、許李各部、直不免有窮兵黷武之譏、昨日贛籍議員致電保洛、質問曹吳、促其明白表示態度、電文如下、保定曹巡閱使洛陽吳巡閱使鑒、時局和平、關係統一、前途至鉅、政府停戰令下、南軍按兵不進、事實上久已証明、賴世璜寒電、尤爲南軍最近之表示、乃蔡成勛蓄意禍贛、並僞造南軍進攻消息、希圖淆亂觀聽、遂其殺人爭地之野心、不[illegible]人民所切齒、實爲破壞統一之罪魁、兩公重愛和平、促進統一、國人共仰、此次獨對於蔡成勛禍贛誤國種種之行爲、迄無明白表示、態度曖昧、議者以爲兩公實主持之、豈袁段武力統一之覆轍、尚不足爲今日之殷鑒耶、特電質疑、佇候明敎、參議員湯漪符鼎升周澤南黃輯熙李安陸衆議員羅家衡黃攻素歐陽成黃序鵷張益芳王有蘭養印、

官場所傳四萬萬大借款內容

「以前內外債共三萬八千萬ー再借二千萬ー關稅增收尙未定奪ー已擬作借欵抵押品」

京訊、據接近政府方面消息云、中央財政枯槁、羅掘俱窮、殆已無可諱言、今後國會對於內閣之同意、亦頗以財政有無辦法爲標準、日前盛傳四萬萬借欵、及二千萬墊欵之說、內容如何、外間莫如其詳、玆從某方面得悉其眞相、沘述如下、我國外債、共爲二萬萬、內債約爲一萬八千萬、總計三萬八千餘萬、

▲下欵四萬萬之數、

▲三萬八千萬 有有確定之担保品者、有不甚確實者、有無擔保品者、當在華盛頓會議、我國要求增加關稅時、各國允許得由各國協商增加百分之二五、此所以今年終將有特別關稅會議之舉行、專以討論此問題爲目的、惟當時各國附有條件、即因我國外債屢次愆期、均由於担保品之不確實、嗣後增加關稅、應以之爲整理外債之用、換言之、即須以增加關稅之收入爲償還外債之擔保耳、今日內外債各項中、以關稅作抵者、自爲無上超等之擔保、若以後所有債務、均以關稅作抵、此豈非外國之大利、既有所得、應有所讓、大凡借欵、

▲利子之厚薄、以擔保品之確否爲高下、担保品確實者、利率輕微、年限亦長、担保品不確實、或甚至於無者、利率愈厚、年限亦促、今中國若允以超等之担保品與各國、各國亦自當減輕其利率、以爲相對之酬讓、展長其年限、以留迴旋之餘地、此所爲化短期爲長期、改重利爲輕利也、所有債務、担保既一、利率復同、自可分併爲一總數、逐年攤還、此所謂化數爲整也、此皆屬於整理內外公債之辦法、今其數約得四萬萬、外間遂有四萬萬借款之傳說、其實此數債款、均爲前人所借、久已用罄、今日不過作一總結算、改訂條件、期減輕利率展長年期、籌一按期攤還之方法而已、

▲並非另借一筆新欵也、故整理外債與增加關稅息息相關、我國若不允關稅作從前外債之擔保、即外國亦將不允關稅之增加、外債既無從償還、信用亦愈墜落、若允關稅作外債担保、我國自應要求改良其條件也、至二千萬墊欵之說、擬關政府方面曾以上項整理辦法與各國磋商、各國頗表贊同、惟八月間財政、勢且坍倒、各項公債之信用、行將全墜、自今以至將來、可得增加關稅之日止、約尙有六個月時期、在此時期以內、希望內外銀行團、每月爲二百五十萬之墊欵、六個月後約合一千五百萬之數、我國債務、總數共爲三萬八千餘萬、合此一千五百萬、

▲適得四萬萬 故所謂墊者、預墊之意、債權者每月墊一欵、數、至一定日期以後而滿成一數目、以此數日加總債之內、爲同用以上歸還之辦法、即關稅作保利率減輕年限展長、嗣後國會開會、月費共需四十萬、每月能得二三百萬之墊欵、則中央每月公債借欵、剋期本息、及一切政費、均可得有着落、此擬議中二千萬墊欵之說也、我國財政支出、以每月到期外債本息爲大宗、以上計劃、若得實行、則六個月前、爲維持內外公債之信用、政治機械之運行、自不得不暫時溯源於二千萬之墊欵六月後、關稅增加、內外一切債務到期本息之支付、都有所出、其餘担保品、均可騰出、所餘政費一項、爲數原屬有限、亦可不愁無着、此即爲政府今後財政計劃之大綱云云、

皖北已成土匪世界

婺源被匪佔據　阜陽大受刦掠

安慶二十日快信云、安徽婺源縣與贛浙毘連、交通尙稱便利、詎於本月十七號忽有形似軍隊千餘、佔據縣城、驅逐知事、鎗聲蠢起、商民驚逃、該軍隊旋即出示安民、扼要防守、同日屯溪鎭亦有吃緊之說、但此項消息、係安慶之私人電信、至婺源縣則無隻字報省、其失守無疑、

阜陽縣到省告急、已誌前報、玆據阜陽來客云、月之九日大股潰兵先後竄境、約一千四五百名、槍彈甚多、竄西鄉方家集、是日午後放火、燒至次日午後三時始止、所有楊橋井龍王堂集大田集均標掠一空、幼童婦女死傷一百餘名、阜陽縣城至今尙未解嚴云、

林浦縣上鄉二三十名、逼近贛邊該處石門街、近來民心慌慌、風聲甚惡、省署據報、除已派省衛隊二十名前往鎭攝外、刻仍有添兵駐防之說、又字林西報安徽亳州通信云、記者前曾報告豫邊鹿邑縣之大刦掠、玆聞當時人民被殺者三十三人、被綁去者一百二十四人、財產損失約五十萬元、被綁去者尙有三十九人、未能贖回、又聞亞細亞煤油一家、即損失煤油四千箱、現在大隊匪軍已被軍隊所迫退入魯邊老巢、至於小帮匪徒、在此地及附近各處、仍日有刦掠行旅之事、匪等所刦之物以私種之鴉片爲多云、

上海時疫日見蔓延

（念二日上海通訊）

▲南市之疫勢　南市方面疫氣甚烈、傳延日廣、雖有滬南時疫醫院日夜收治、而每夜半發生「醫療不及竟於數分鐘即成無效者、前晚有住居中華路喬家浜口吳姓婦人染患疫症、始則霍亂吐瀉、四肢冰冷、既而發現痧癥、頃刻垂危、迨設法送院醫治、業已不及、當晚即斃命云、

▲浦東急症多　浦東沿浦、一帶居民、近日患疫死亡者、繼續不絕、前日清晨有清江人曹錫之妹、往香煙廠做工、行至中途忽腹痛頭暈、當即回家、延人挑痧、血已發紫、旋即身死、又爛泥渡怡和里湖北人王某、向業碼頭掮包小工、因食冰水一杯、即覺肚痛、繼而嘔吐不止、延至傍晚身死、又十玉聞地方有碼頭小工、通州人張某、昨在碼頭工作後、因往食物攤購買猪頭肉數十文、回家飲酒、忽而肚痛嘔吐、延至午後三時身死、聞每日死者有十餘人之數、又浦東陸家嘴英美烟公司、因該處一帶發生時疫、特延聘女醫生數人、逐日到廠向女工講演衛生方法、並携防疫藥水、遇有患急症者、得以隨時診治云、

▲善會收殮忙　日來天氣惡熱、時疫流行、死亡相繼、虹口胡家木橋香煙橋路上海聯益善會疊接英租界西藏路上海時疫醫院報告、有王錦心年二十五歲、安徽壽州人、張鄭氏四十三歲、上海人、又不知姓名、年歲籍貫之男子均身故院中、又天津路中國紅十字會時疫醫院報告江蘇江都人卜桂林、年六十歲、張福正年二十一歲、浙江瑞安人、孟范氏四十二歲、江蘇丹陽人等、因病身死、又工部局醫院黃葆三君報告不知姓名吉林人年四十歲、浙江寗波人死無棺殮、又美租界北四川路安樂里中國實業新報社報告有安徽泗人葛德基年四十八歲、病死該里四號、無人收殮等情、該會當即飭令扛夫舁送別村收殮埋葬於該會義塚云、

▲日僑防虎疫　本埠日本僑民、爲預防虎列拉傳染起見、已由公共醫院、運到注射藥水、自本月二十四起、即開始注射、逆料受注射者必甚踴躍云、

英國裁撤在華客郵

已登報發表其進行之程序

上海二十二日電、英國郵局本日在報大登廣告、准十二月三十一日裁撤郵局、其進行程序如左、

(一)私書函件、十二月三十一日以後、所有私書函件、不許存留、(二)接收郵件、由各國直接寄到本地之郵件、限十月末爲止、由倫敦寄往上海英國郵局之郵件、至九月三十日廢止、由香港寄往英國上海郵局者、限十二月十五日廢止、(三)分送郵件、(甲)在華英國郵局、除各支局外、由上海郵局分送本各地之郵件、准發送至十二月三十日爲止、『乙』分送在華英國郵局各支局之郵件、至十二月十五日止、『丙』郵局滙欵、准支付至十二月三十日爲止、(丁)匯往在華英國郵局各支局之匯欵、限於十二月十五日、匯往香港郵局限於十二月三十日、均不發行、『戊』郵局小匯欵辦理至十二月三十日爲止、『己』與英帝國之郵局滙欵、(小滙借在內)辦事至十二月三十日爲止、

粵事近誌

廣東二十一日電、據確實消息、許崇智因韶關方面形勢不利、續行退却、誘致陳軍至始興之西、在江口布防禦陣地、防陳軍追擊、後以主七軍及滇軍一部約五千、由翁源趨英德、十八日其先鋒隊已占領翁源、陳軍急派葉舉黃強兩軍、馳往英德方面與駐紮該地之陳軍協力逆襲云、又同日電陳策等民軍、十八日一部襲擊江門前山、與駐該地之陳軍交戰、已被擊退矣、

又廣東特訊云、日前粵軍由東江一帶回省後、即分赴韶關白雲山及北路各處佈置防守、並運大抱多尊、分赴各防地、廣東自上次戰後、秩序紊亂、東北某等地方、搶掠案件、共計二百餘起、近以駐守各路口軍隊都已撤退、故各界營業較前安妥云、

拒絕緩付庚子賠款之外訊

關於展限二年交付庚子賠欵一事、前傳日本有先行承認之說、經駐京小幡日使否認、已誌前報、玆據日人方面接東京十八日電云、最近中國政府、要求各國承認展期交付、如不承認緩付、則希望向後六個月間、每月墊欵若干萬圓、以維政府現狀之件、以中國之現狀、依舊內爭不息、軍閥當權、且擅行移用中央經費爲軍費、最近顏內閣之陷於瓦解狀態、其原亦由於財政困窘、此際如應允緩付賠欵或墊欵、是違背華府會議九國條約之精神、今中國內爭益形劇烈、故各國均有一致拒絕中國要求之意云云、

大連商況

▲幷豆分歧之原因　幷與豆、原有連帶之關係、故幷價長、則豆必因之而稍提、豆價長、則幷亦隨之而看快、此爲歷年中不移之定例、乃昨日之市、幷豆之價格、竟分道揚鑣、幷則因前日之平穩、而忽轉高、豆則由前日之高昂、忽而跌落、背道而馳、一似毫無關連者、查其原因、蓋天屆溽暑、各油坊、業已停止製造、底貨既已缺少、出產復由根本斷絕、近日來、東洋銷路、忽呈活動、故東洋幫、如川井日淸等處、均出面收買、價格以是幷而逐快、至如大豆、前者、一般人之心理、咸以年景銷路關係、腦海中、莫不抱一作低之想、乃前日之漲、實以東洋幫作存、北城幫之訂副、以致羣情慌惑、價值一提、至昨日、終以大勢所趨、一般不敢以暫時之浮情、而中變其理想之初心、是以又行見疲、雖然日昨之市、幷豆價值、雖行分歧、究不過一時人情之作用耳、幷東洋之銷路、本係傳聞揣測、原無實際之可指、曇花一見、轉瞬即空、仍遵軌道、與大豆合混一致之事實、一二日、當必發現於市場中矣、

▲高粱價值又一落　高粱之低落、入爲一般人之心想所料及、而記者、亦曾一再記述、而終未出一般逆料之外者、蓋以其有實際必落之眞因在焉、自玆以往、苟無特殊之銷路、與夫意外之變動、漲格之日、實不敢以理想希冀、昨日之市、除吐存訂副外、並無一另成新市者、故行情又行疲落（魁）

特產現物行市　七月廿七日

品名	最高	最低
○大豆	[illegible]	[illegible]
所成數	[illegible]	[illegible]
○豆餅	[illegible]	[illegible]
所成數	[illegible]	[illegible]
○豆油	[illegible]	[illegible]
所成數	[illegible]	[illegible]
○高粱	[illegible]	[illegible]
所成數	[illegible]	[illegible]

特產先物前場　七月廿七日

期限	開行	最高	最低	收行
○大豆　八月限	[illegible]	[illegible]	[illegible]	[illegible]
九月限	[illegible]	[illegible]	[illegible]	[illegible]
十月限	[illegible]	[illegible]	[illegible]	[illegible]
十一月限	[illegible]	[illegible]	[illegible]	[illegible]
十二月限	[illegible]	[illegible]	[illegible]	[illegible]
所成數	[illegible]			
○豆粕　八月限	[illegible]	[illegible]	[illegible]	[illegible]
九月限	[illegible]	[illegible]	[illegible]	[illegible]
十月限	[illegible]	[illegible]	[illegible]	[illegible]
十一月限	[illegible]	[illegible]	[illegible]	[illegible]
十二月末	[illegible]	[illegible]	[illegible]	[illegible]
所成數	[illegible]			
○豆油　七月限	[illegible]	[illegible]	[illegible]	[illegible]
八月限	[illegible]	[illegible]	[illegible]	[illegible]
九月限	[illegible]	[illegible]	[illegible]	[illegible]
十月限	[illegible]	[illegible]	[illegible]	[illegible]
十一月限	[illegible]	[illegible]	[illegible]	[illegible]
所成數	[illegible]			
○高粱　八月限	[illegible]	[illegible]	[illegible]	[illegible]
九月限	[illegible]	[illegible]	[illegible]	[illegible]
十月限	[illegible]	[illegible]	[illegible]	[illegible]
所成數	[illegible]			

特產先物後場　七月廿七日

期限	開行	最高	最低	收行
○大豆　八月限	[illegible]	[illegible]	[illegible]	[illegible]
九月限	[illegible]	[illegible]	[illegible]	[illegible]
十月限	[illegible]	[illegible]	[illegible]	[illegible]
十一月限	[illegible]	[illegible]	[illegible]	[illegible]
十二月限	[illegible]	[illegible]	[illegible]	[illegible]
所成數	[illegible]			
○豆粕　八月限	[illegible]	[illegible]	[illegible]	[illegible]
九月限	[illegible]	[illegible]	[illegible]	[illegible]
十月限	[illegible]	[illegible]	[illegible]	[illegible]
十一月限	[illegible]	[illegible]	[illegible]	[illegible]
十二月限	[illegible]	[illegible]	[illegible]	[illegible]
所成數	[illegible]			
○豆油　七月限	[illegible]	[illegible]	[illegible]	[illegible]
八月限	[illegible]	[illegible]	[illegible]	[illegible]
九月限	[illegible]	[illegible]	[illegible]	[illegible]
十月限	[illegible]	[illegible]	[illegible]	[illegible]
十一月限	[illegible]	[illegible]	[illegible]	[illegible]
所成數	[illegible]			
○高粱　八月限	[illegible]	[illegible]	[illegible]	[illegible]
九月限	[illegible]	[illegible]	[illegible]	[illegible]
所成數	[illegible]			

○先物取組高

期限	【大豆】	【高粱】
八月限	[illegible]	[illegible]
九月限	[illegible]	[illegible]
十月限	[illegible]	[illegible]
十一月限	[illegible]	
十二月限	[illegible]	
合計	[illegible]	[illegible]

錢鈔現物行市　七月廿七日

時間	金換銀	小銀洋換	小銀
開行	[illegible]	[illegible]	[illegible]
九時	[illegible]	[illegible]	[illegible]
十時	[illegible]	[illegible]	[illegible]

商品部行市　七月廿六日

銘柄	期限	値段
鐵嶺	六月限	[illegible]
同	十月末	[illegible]
同	十一月末	[illegible]
所成數		[illegible]
嶺字	六月限	[illegible]
同	十月末	[illegible]
同	十一月末	[illegible]
所成數		[illegible]
綿絲	[illegible]	[illegible]

○先物晚市

	開行	最高	最低	收行
十一時	[illegible]	[illegible]	[illegible]	[illegible]
午後二時	[illegible]	[illegible]	[illegible]	[illegible]
午後三時	[illegible]	[illegible]	[illegible]	[illegible]
所成數	[illegible]			

棉紗布

銘柄	期限	値段
[illegible]	六月末	[illegible]
[illegible]	七月末	[illegible]
[illegible]	八月末	[illegible]
所成數		[illegible]

◀埠市行

種目	値段
同參着賣	[illegible]
香港	[illegible]
日本參着賣	[illegible]
天津參着賣	[illegible]
上海參着賣	[illegible]
倫敦電信賣	[illegible]
紐育電信賣	[illegible]
美國電信賣	[illegible]
▲朝鮮銀行外國爲替	[illegible]

永善茶園

七月二十八日晚演

花玉蓉　貴俊卿　苗鑫茹　趙紫雲　金蓮花　貴俊卿　筱水香　陳秀紅　金蓮花　趙紫雲　花玉蓉

寶全燈　忠孝全　黃鶴樓　烏龍院　寶子　儀骨計　殺　沙家和尙　翠屏山

廣告

聲明三井保險賠欵迅速

鄙人福德街所有住宅一處曾經吳君泰壽潘君春山介紹在三井火險部投保火險不幸於七月五號偶遭回祿之災當經該行查確按所損害如數償賠足知該行之信用卓著吳潘二君手腕敏捷感激之餘特登廣告鳴謝此佈

大連西崗　于志全啓

謝別廣告

敬啓者前者永江來連入醫院養病蒙諸戚友來院慰問並承一切關照紉感良深現在病漸輕減而又值家父之病尙未全愈定於本月二十六日退院回金州故里侍疾高堂因病後疲弱所有大連戚友處不能逐一親到拜辭謹此代伸謝悃不恭之處諸維原亮

王永江謹啓

水漲貨物　特別大減價三日

啓者敝號不幸於夏歷又五月初七日晚偶被火災將樓上貨物毀盡之貨經三井保險行驗明如數搬去惟樓下門櫃所有之貨雖未招火亦被水濕不堪當由保險行作價仍爲敝號自行出脫以故定於舊歷月之初五日起至初七日止減價三日以後前櫃小賣暫爲停止東修門面另行整頓後櫃批發貨物仍然照常營業恐未週知特此佈告

大連奧町二丁目三六番

福發盛綢緞莊謹啓　電話一六六六

每星期日祝祭節　往夏家河子臨時列車行駛

往　大連開　午前九時十分　開　午前十一時五十分
　　夏家河子到　午前九時四十五分　到　午後十二時二十五分

返　夏家河子開　午後二時五十分　開　午後四時
　　大連到　午後三時三十五分　到　午後四時三十五分

臨時列車不掛頭等車天候不良之日停止行車期間爲七月三十日至九月中旬間詳細就大連驛或本所詢問可也

大正十一年七月二十七日

南滿洲鐵道株式會社大連運輸事務所（電話五〇一〇番之二五番）

大阪商船大連支店 電話三〇、三三〇、九四七番
定期行輪
●門司神戸行 每上午十時開
◎台南丸 八月一日
◎貝加爾丸 七月二十九日
◎哈爾濱丸 八月五日
◎台中丸 八月八日
●神戸北米西牙杜路、他高碼
◎亞拉比丸 七月三十日
●把那馬經由紐育行
●蘇士經由歐洲各港行
◎亞杜拉斯丸 八月二十三日
●上海福州台灣行 八月四日
●湖北丸 八月二十七日午後四時
●福建丸 八月十四日午後四時
●撫京丸 八月四日午後四時
●天津丸
●盛京丸 七月二十八日
敝社發賣連絡船票及鐵道院及朝鮮鐵道重要車站連絡車票
大阪商船屬託轉辦貨客事宜 山口運輸株式會社大連支店
山口運輸公司 電話五二四、三六九番 電話一一一三四番 電話八〇三番
大連山縣通 大山通船票發賣所 第二站運貨代辦所 左記各出張所對於船車送運之貨物均有發貨單
支店 奉天、長春
出張所 營口、鐵嶺、開原、四平街、公主嶺、哈爾濱

東洋汽船會社代理店 大連汽船株式會社 代表電話五一九〇番
定期行輪
●神戸橫濱桑港行
◎波斯丸 九月三日 大連午前
◎塞爾比利牙丸 九月二十九日 大連午前發
●香港行直線
◎波斯丸 八月十九日 大連午前發
●上海經由香港行
◎塞爾比利牙丸 九月十日 午前十時
取扱店 丸二商會 電話一八八、二六四、一三二九
取扱店 宮崎商會 電話一二一五、一九二五番

大連市加賀町 田中賬房 電話三八、一五〇七番
定期行輪
●利通號 七月二十八日 午後六時 芝罘 仁川
●海天號 七月二十四日 威海衛
●北海號 七月十一日 午後八時開 安東
●北平號 七月二十四日 午後六時 芝罘

阿波共同汽船株式會社 大連支店 電話一〇二三九一番
定期行輪
●十六號共同丸 七月二十八日 午後八時 芝罘
●二十一共同丸 八月一日 午後八時 青島
●二十二共同丸 七月二十二日 午後六時 仁川
●二十三共同丸 修理
●二十六共同丸 七月二十五日 午後五時 元山 午後三時 上海
大連山縣通七十一號地 本社代辦山東鐵路及朝鮮鐵道連絡貨物運轉一切事務

日本郵船大連出張所 大連市山縣通 電話二七二二番
定期行輪
開往長崎、神戸、橫濱、
◎高砂丸 八月五日
◎花咲丸 七月二十九日
◎相模丸 七月二十八日
開往太沽、或天津、
◎高砂丸 七月二十九日
◎相模丸 八月十六日
◎花咲丸 八月十七日
開往門司、神戸、大阪、
◎山東丸 七月二十九日
開往牛莊行
◎山東丸 八月十二日
開往歐洲線
◎立馬丸 八月下旬 漢堡行
◎行美國
◎豐岡丸 八月九日 沙市
以上各船因天候及其他事宜時有改期
日本郵船代理店代表辦理貨客事宜
大連監部通 丸二商會 電話二六四、一八八八番

CK 政記輪船公司 代表電話五一四〇番
定期行輪
▲上海行
●元大 七月二十八日午後六時
●升平 七月二十八日午後六時
●萬利 七月三十一日午後六時
▲芝罘行
●永利 七月二十九日午後六時
●生利 七月二十八日午後六時
▲龍口行
●有利 七月二十七日午後六時

滿洲運輸株式會社 大連北大山通海岸 電話一七六番
定期行輪
●柳樹屯行
◎華信丸 定期檢查休航
●皮口行
◎利生丸 七月七日前六時
由露西町海岸放航
可以寄航貂島旅客希望
大連市露西亞町海岸

大連汽船株式會社 代表電話五一九〇番 賬房電話二七五番
定期行輪
▲青島、上海行
西京丸 八月一日正午
榊丸 七月二十六日正午 (滿鮮航路線)
▲天津行
長平丸 八月一日午後二時
天潮丸 七月三十日午前八時
▲安東行
天潮丸 八月十五日午後六時
天潮丸 八月五日午後三時
▲龍口行 往復共寄旅順港
龍平丸 七月二十九日正午
▲營口、大連、阪神行
長順丸 營口發七月三十一日頃 大連發八月三日頃
次航 營口發八月二十二日 大連發八月二十五日頃
營口和滿鐵主要各驛貨物之連絡辦理
營口代理店 三井物產株式會社牛莊出張所
賬房 電話七七番 （電話一一七五番） 專屬荷客扱店
監部通吾妻橋 丸二商會

三井洋行 定期行輪廣告
●開往北美沙得爾 （經由神戸橫濱）
◎蓬萊山丸 八月十日
◎金剛山丸 七月十四日
彼多蘭運貨事宜亦可辦理運費
其他一切請賜詢問
大連市山縣通
三井物產大連支店 船舶部
兼辦貨客事宜 大連市山縣通 代表電話五〇八五番
宮崎商會 電話二二一五、一九二五番

辯護士 立川雲平
明法學士辯護士 相川米太郎
事務員 劉鳳翔
事務通譯 一切民事刑事之訴訟關於法律事務辦理錄務藉以保護名譽財產 活潑和衷之態度從速辦理 致力於 ...
立川法律事務局 大連市浪速町又二號地 電話三七〇三番 三五一七番

三根眼科醫院
大連信濃町
岩代町電車停留所前
電話二〇四一番

大連中國銀行支行
營業事項 關於銀行一切事務
營業時間 上午九時辦公至下午三時止
電話三八九番七九五番

自造 各種 皮帶線帶

（張舟）エーロプレンベルト エッチベルト
（機械織）フラッグベルト バラタベルト ラバーベルト

羽田皮帶店東京本廠造 貨優價特廉賜顧即迅速 靚貨之優良始知言不虛
大連監部通二丁目
羽田調帶株式會社大連支店 電話一三五番

大連中華青年會幹事蔡清禪孝廉久擅書名篆隸真草靡不淹洽精絕其作書上溯三代以迄秦漢曹魏六朝撫摹石孜孜不倦者垂三十年故能出神入化鑠古慶今尤妙于筆每入險而化夷法雖尚奇而備正至其氣魄雄厚固耐初觀境界冲純久玩愈出洵美術中之傑品也茲因青年會暑假之暇雅欲書者趁此良機既得資悉數捐作青年會經費凡慕先生之書者公諸同好助公益誠一舉而兩得也同人等爲訂潤例如下其法書及潤例
一對聯 五尺以下兩元 五尺以上遞加一元
一堂幅 同上對聯 一橫幅 同上屏幅
一屏幅 五尺以下每幅一元 五尺以上遞加一元
正一魏隸篆 加倍 每字一元 一尺以外加倍
一銅牌扁額 每字五角
一摺扇 每把五角 一泥金箋 加倍
一書屏墓誌 其另議
又代撰生日壽屏山水書畫題跋詩文聯語挽詞行述等件其直照書例加二倍其直另議
收件處大連中華青年會 浪速町大中印書館 西崗子華勝藥房
介紹人
秩父固太郎 劉仙洲 李嵩山
田中清之助 王健堂 周文富
福田顯四郎 傅立魚 龐耀堂
相生由太郎 郭精義 邵慎亭
金子雪齋 日本政 張君度
田岡正樹 劉伯良 陳德麟
原田光太郎 李子明 包時墉
西片朝三 曲模亭 遲祚廷
同啓

精良醬油發售廣告
敬啓者敝公司自接辦以來爲擴充營業起見特由日本技師精選純良之原料自製醬油味噌酢等之食用物品無不細心研究精益求精品質優良價格從廉用以調和蔬羹格外味美以副諸君之雅愛顧諸君請嘗試之亦知言之不謬也自欲代理者二分酬價以廣招徠牌分四等以福松竹梅爲印記按印記以定價格無論本街遠埠批發零售決無二價特此聲明
本公司事務所設在大連市敷島町五十四番地電話三四三一番
製造工場設在沙河口台山屯工業區假十一番地電話三三十一番
株式會社裕昌公司 謹具

安利英行 （營口）
啓者本行專辦出進口貨物出口大宗豬鬃馬尾皮張糧石進口漂布泰西緞口絨花布月光紗絨線毯肥皂斧牌三星白蘭地酒牛頭錠油各色顏料西洋鉛粉以及各種機器電機電料麻袋各種西洋軸線等類並代理水火險事宜如蒙惠顧請駕臨敝行或函詢可也
本行地址在永世街
中國帳房 長電話一千零九十一號
洋帳房 四百十八號
茲將各處分行列左
總行 倫敦
分行 紐約 上海 香港 漢口 重慶 廣州 天津 奉天 以及各商埠均有代理

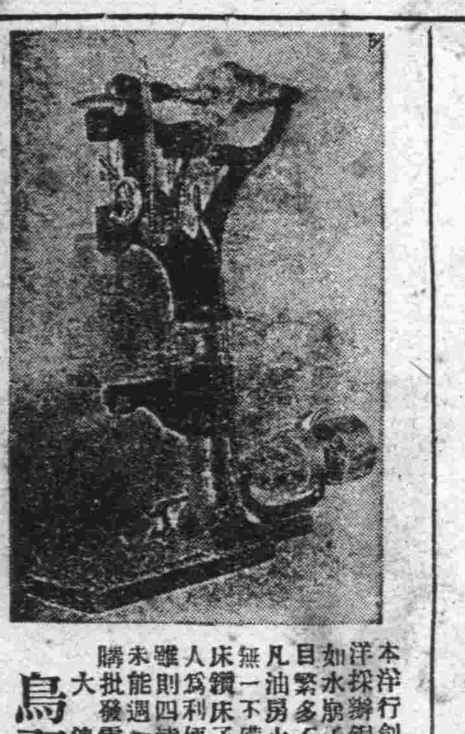

本洋行創設以來已十有六載專由東西兩洋採辦鋼鐵鉛錫各樣材料幷各種機器如水龍子防火各式水龍紡織製粉等器名目繁多不及備載及各機器附屬品等總則凡油房火磨鐵工廠鐵路礦山船舶應用者無一不備近又由西洋到來工廠所用之旋床鑽床子品質優秀價錢破格從廉本行主人爲利便華商起見於前年特附設華商部雖則四遠馳名大蒙中日紳商所嘉許總恐未能週知特再佈告以廣招來無俱函索無批發零售無不歡迎之至
大連近江町
鳥羽洋行華商部啓 電話長八〇五番、一五〇三番

新到各種鋼鋸
啓者世界製造林業之發達必由器具之精美而來本公司有見如此因開辦多年甚蒙各界工商之歡迎今特由美國阿兜進斯會社直輸本公司印記備工精鋸兼機器等鋸類區別圖形立形帶形光形（快馬）及以外種種無不全各種鋼價廉物品最優考其全球蓋世無雙從今後本公司正式理經發售鐵工礦山油房製面粉鐵路用機器等品各地工商有往來者通函可購決不虛謬恐未週知特此佈聞
大連市大山通六十一番地 電話一〇十八番
美商鴻恩公司大連分行

精益求精
驗光之特色 本公司由美運來新式電機一架專驗眼球內部焦點之距離與遠近斜散複光度數之深淺上以二種爲近世歐美各國驗光之最新式者雖過年邁龍鐘幼稚孩童言語不通如聾啞等人一經試驗即可洞悉眼光强弱程度以是而配鏡遂目無往不適焉
製造之特色 本公司製造廠現已開設茲後對於製鏡極其迅速惠顧諸君一經驗光均能按時趕造如願以償茲技師皆從香港北京本公司選來技藝精巧早已著名於國內海外本不待言諸君如有目力不充而欲戴合光眼鏡者請臨中西醫士商學工致各界信仰的
中國精益眼鏡公司 一試獲眼光上之幸福豈可以道里計哉
中國精益眼鏡公司 開設羽前町十三番地

實驗保腎固精丸

此丸非奮興劑乃滋補品原方載明說明書曾經公立上海醫院化驗並地方官廳註冊藥性安善功效卓著故自民國伍年發行以來銷路非常發達妙在有病治病無病補身寒體熱體均極相宜今將治症列後幸垂察焉，男子腎關不固遺精夢泄，精髓虧損腰酸膝軟，相火易動慾念妄生，心腎不交夜不安眠，腦筋衰弱記憶不良，身體尫瘠四肢疲乏，心神不甯惡夢盜汗，色慾過度精冷精滑，脾腎兩虧飲食減少，婦女陰虧經期不准，白帶白淫，小產血崩，子宮虛冷不能受孕，小兒手淫新喪面色萎黃身體不能發育，以上諸症輕則一二盒見功重則五六盒收效卽服愈久獲益愈大萬試萬驗靈績昭然老少咸宜四時可服
價目 每盒洋一元 每打洋十元 外埠函購郵票通用寄費免加以期普及
上海南市裡馬路太平里 愛華製藥會社發行
經理處 大連華西藥房
分銷處 大連華泰藥房 廣生堂藥房 烟台華英葯房 天津中英藥房 奉天中西藥房 哈爾濱世一堂 永德堂 長春興亞藥房 五洲藥房

安東和源泰綾羅綢緞洋廣襍貨大發行廣告
本號經運全球萬種雜貨綾羅綢緞呢絨布棉批發零銷一概減廉向蒙杭定織觸目悅心雲中飛鳥緞萬影緞大興緞鏡中閃月緞文繡緞中華緯成緞時光湖縐梅錦縐線春熟羅六串十二串華織羅牛姿羅華絲紗香雲紗各種官紗庫紗綺霞紗春紗蘇經紗項尖各種女機銅板暑涼夏繡花被褥門簾女裙併西歐萬種絨呢羅紗哈啦花標布疋毛織棉織羽毛紗西服古毯絨床雨衣維新各式便帽服料男女汗衣皮箱皮包翠磁器化粧品古董玩物及男女日中應用旅行器具等等筆載不絕樣樣色色分室羅列特此奉聞
所市諸貨價格從廉仍請諸君惠顧不勝歡迎
中電話二八一一號

支店出張所
日本 東京、大阪、神戸、下關、
朝鮮 釜山、大邱、仁川、平壤、鎭南浦、元山、羣山、本浦、清津、會甯、
滿洲 大連、旅順、營口、遼陽、奉天、奉天新市街、鐵嶺、開原、四平街、鄭家屯、長春、吉林、安東縣、龍井村、哈爾濱、傅家甸、
中國 上海、青島、天津、濟南、
俄領 海參威貨幣交換所、斯巴斯加雅、尼哥利斯克、亞港、
美國 紐育、
上所揭外倫敦巴黎其他內外樞要埠有諸通匯所
收定資本金 八千萬圓
公訖資本金 五千萬圓
積金 一千一二十九萬圓
存款、放貸、貼現、海外匯兌、賣買生金銀、其他銀行業務並在朝鮮滿洲海參威亞港辦理金庫事務
朝鮮銀行 總裁 美部俊吉

眼光專家
如要愛護目力須要找一個有經驗有學識眼光專家配光方見功效本公司對於以上二事諸公一問配適本公司眼鏡的人定能告訴有如何好處至於出品之堅美價稱公道尤爲各界所許惠臨者爲早
大連奧町精華眼鏡公司啓 奉告有志目之眼光

電碼改良書廣告 再版
定價一部金八角
啓者本社見中東交易往復電碼專用四字聯成索不便縻費過多爲靈通消息便利商買起見特編漢字電報新碼一書以日本字母二字爲一漢字之符不依洋碼利用日本電報檢索捷易而電費可節一半用者稱便誠中東商買一日不可缺之書也前者行堅印成改良袖珍小本布面金字美麗異常紙質告韌最能得久商旅易於攜帶惜所印有限早已重罄現因用者甚夥特再趕速印刷凡我商界諸君如欲購買者請勿失此機此佈
發售所 大連奧町 泰東日報社

資本金參百萬圓
積立金三拾萬圓
營業 一般銀行業務並抵押不動產定期或分期償還之勸資金之放貸
大連市大山通
株式會社 遼東銀行
電話 長三五六 三三六 二九一番 振替大連一六一番
支店 瓦房店、普蘭店、金州、小崗、貔子窩
通匯處 東京、大阪、神戸、下關、滿鮮樞要之各埠

滿洲 大連長春間 （北行） 安奉鐵路 旅順線 [illegible]